大楚報

第五〇六號

今日本報兩大張

售報價目　本市每份五分　每月一元　半年五元五角　全年十元　外埠另加郵費

本報電話　編輯部二一二六〇號　營業部二一二七〇號

今日提要

▲各國評論英撤退駐華軍隊（一版）
▲英德爭霸海峽上空（二版）
▲張文襄公石像昨由漢陽迎供市府（七版）
▲市民證辦事總處昨日開始辦公（七版）

英撤退在華駐軍

舉世輿論咸表贊同

東亞新秩序成功

中華日報　交戰各國咸應倣英撤退駐軍

德意美國　中日應努力謀遠東獨立自由

△上海十一日同盟電：關於英國撤退在華駐軍之聲明本日中華日報在社論評述如次：英駐軍之撤退，不過係一時緩和日英兩國間之緊張，更因此可除去歐戰波及遠東原因之一，若英軍隊撤退而以美軍塡補，則此點成爲毫無意義，我等反對美國以遠東爲其擁護權益之基地，同時更進而要求其他歐洲交戰國軍隊應倣英駐軍撤退，對於此事，除依然包含敵性之申報中美日報等各抗日報外，此次所受英方聲明之衝激，反映於報上者顯示極度之狼狽

德

△柏林十一日同盟電：德官方以間諜事件爲契機，對日英關係之緊張，表示重大關心，英之撤退在華駐軍，視爲英全面的退却遠東之第一步，本日法朗克福爾達，準格報，登載題爲退却上海之論說，評述如次：英國旗行將從遠東最大之貿易港上海消滅其影姿，此匪獨意味一千五百名之駐軍，由遠東撤還本國，乃「以亞細亞人建設亞細亞」，此種日本之標語，現在明瞭且帶有現實性，前此未曾有之，特拉外次之辯解，謂英日不認爲，僅一千五百名之駐兵，係必要者云云，結果巴特拉外次此種宣明掩蔽英國被日本之反英壓力壓倒而讓步之事實之外，別無他意，在該意義上撤退上海駐軍，可謂由於德國在比利時及法國之大獲全勝，與英國連續敗北之原因促進，日本國民由於英國之連戰連敗日本上層階級從來如何過大估計英國之力量，於此就可理解，此乃引起日本之態度强硬化，與英國之退却

意

△羅馬十一日同盟電：關於英撤退在華駐軍之意義，意大利言論界蓋達及喬盤尼安沙爾特氏，本日在特列格拉夫報上，論述如次：

英國決定撤退在華駐軍，鑒於其兵力之微弱，實質上並無何種重大之意義，但政治上有相當之意義，此等軍隊乃盎格羅薩克遜民族，在遠東施行帝國主義企圖之最後的痕跡，英國在華無論發生任何之事件，均係藉此以獲得其新權益，如此獲得之各種特權，成爲英人開拓中國資源之理想地盤，如斯，英國在華不感覺，如統治其殖民地之困難或責任，而實質上已成爲該國之支配者，然前次歐戰結束後，中國之崩壞與日本之勃興，英之支配勢力始漸趨於凋落之一途，最近英之威信已在華墜地無遺，現英國已不能防衛此等之前進基地，決定由各地之租界撤退，此乃顯示英國之屈辱，於日本國威之前，英國不得不降落英國國旗，意大利不勝歡喜云

美

△同盟社十一日紐約電：十日之美國各報，均在社論上詳述英國撤退在華防軍問題，美國主要報紙之評論如左：

△紐約泰晤士報：英國撤退在華之防軍，可更增進日本建設東亞新秩序之成功，英國此次之措置，直然爲英國認爲其本國事態存在之重大事項的結果，美國防軍剋雖駐守惟駐防至何時，剋尚不明，結果上海公共租界之將來，恐將如日本之願矣

△華盛頓星報：英國此次撤退在華防軍，卽爲表現英政府對日之融和政策，英政府發言人，曾將上項撤退，加以說明，謂英國在華駐軍之本來目的，乃因中國匪賊之强暴行爲，純爲保障在華英僑之生命財產，目下其理由已完全消滅，如是之聲明卽爲英政府認爲日本佔領區域之內已無匪賊行爲存在，故不得不接受日本之管理支配，其意義頗爲重大

近衛首相就任第一聲　新政體制要義

將於本月下旬向各方披瀝

△東京十二日同盟電：近衛首相理頭構思之新政治體制，大體已得成案，目下關於構成準備委員會，正考究其組織人選，富田內閣書記官長受首相之命令，爲聽取軍部財界方面之意見，故近衛首相進出新轉制，其劈頭第一聲，將於本月下旬左右舉行，而首相第一聲僅陳述確立新政治體制之必要與其宗旨，要求各方面協力，同時率直披瀝自己之決意，至於新體制組織等具體事項，移於準備委員會審議云

日本各界舉行　擴大反英運動

在日比谷公園　參加者約十萬人

△東京十二日路透電：今日下午日比谷公園舉行擴大反英大會，參加者約有十萬人，正午日人已開始聚集，甚至數千人于黎明時已至公園觀賞籌備大會之佈置，公園進口處日德意三國國旗底武飄揚云

渝僞派外交次長　潛赴昆明活動

企圖解除緬滇封鎖

△同盟社十一日南京電：據到達當地可信情報，謂八月四日在重慶舉行之僞最高國防會議與行政院會局之聯席會議中，對日方封鎖滇緬路綫對應策爲重要議題之一，議論結果決派遣僞外交部次長徐謨等至昆明，與駐緬甸法越之渝僞代表聯絡策應，對緬甸法越兩當局進行解除封鎖之內面工作，同時將堆積兩地之援蔣物資，秘密輸入，並根據其他之非合法手段，極力汲入內地，徐謨負此使命，謂已於近日秘密抵達昆明，此爲解除以前之汽油輸入統制，以圖密輸獲得汽油云

△中央社十一日南京電：內政部於日昨（十日）下午四時在該部大禮堂舉行第四次週會，由陳部長主席行禮如儀後，提出報告四項，[illegible]

△又電：立法院十日上午八時召開第十四次會議，由陳院長主席，秘書長報告後，旋討論各種[illegible]

照相材料批發　大華洋行　電話二二〇八一

（宣撫用）

電汪主席致敬意

和平第一軍司令　並報該隊點驗經過

△本報社十日南京電：和平救國軍第一軍司令張嵐峰，於六日致電汪主席，報告該部點驗經過，並表示盡誠擁護和平救國，茲錄原電於后：

國民政府汪主席鈞鑒：蒙派大員蒞防點驗，官兵歌誦欣躍。計自八月三日至六日，點驗圓滿告竣，當午離商。今後誓本忠貞，率全體將士，追隨鈞座之領導，向和平救國坦途邁進，並乞機宜時錫，俾有遵循。肅此電聞，伏希垂察。職張嵐峰叩魚印。

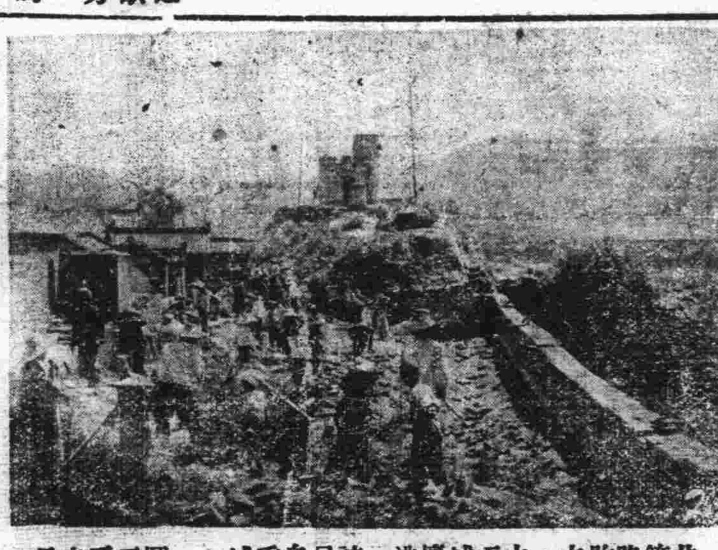

共產第八路軍敗退之際，將山西五台城破壞後逃竄。該地民衆自動重築城牆。圖爲正在工作之情景。

國府命令

△中央社南京十一日電：國民政府令，二十九年八月十日，茲制定國際宣傳局組織法公佈之，此令，

兪裁在京　公務完畢

定日內返漢

△本報十一日南京電：財政部湘鄂贛財政臨時整理委員會，主任委員兪裁，於上月底由漢飛京，連日向財政部請示要公，茲已公畢，記者頃晤兪主任，悉兪氏將于十二日或十三日返漢

日機第二十七次　轟炸重慶發生空戰

宜昌附近蠢動蔣軍被殲

△中央社南京十一日電：據同盟訊，日海軍航空隊於十一日作第二十七次轟炸重慶，與渝機發生空戰

▲九日晚，蔣軍約三百，進出於宜昌對岸日軍之前面，日軍毫不驚動，將其引誘至近距離，立卽浴以猛烈之炮火，與以不小之打擊，使其潰走

△又在南昌南方二十公里萬舍鎮西南隷屬第一五〇師之一團，大事蠢動，日軍將其急襲，加以潰滅

紀念「八一三」而展望全面和平

汪精衛

有人問我道：中國的抗戰派與和平派何時始能合一呢？全面和平何時始能實現呢？我答道：中國沒有什麼派，只有一個國家，一個民族，一個爲國家民族求生存獨立的共同意見，祇有極力將少數的共產黨是被擯棄於此共同意見之外，然而這些共產黨，久矣夫不是中國人了，是應該被擯棄於中國人之外，那麼中國沒有什麼派，祇有一個爲國家民族求生存獨立的共同意見，這共同意見是什麼？是好的和平條件，詳細些說，是有益於中日兩國，有益於東亞的和平條件，如果這好的和平條件，能得到呢，中國絕不會再有所謂抗戰派，反之不能得到呢，則所謂和平派，淪於失敗，這所謂失敗，不過是目前的失敗，不是永久的失敗，因爲中日合作，復興東亞這條大路，遲早兩國總要共同走上，由此可知全面和平之能否實現，視乎好的和平條件如之能否獲得，好的和平條件獲得越快，然則我們將何獲得好的和平條件呢？好的和平條件，是中國人所共同希望的，至於如何獲得好的和平條件，則中國人所採得方法，未見得盡同了，我如今舉出兩個最要不得的方法如下：其一，以爲單獨與日本講和平，是不容易得到好條件的，須加上某某國方纔能得到幫助，以折衷至當，這種打算，是最要不得的，我們必須認定所謂中日合作，復興東亞，不是一種門面話，而是一種有眞實性的主張，不是一種權謀術數而是一種有絕對性的信仰，如果中日兩國不能相見以誠，而欲以縱橫俾闔的手段，得到外交上的効用，眞所謂弄小巧成大拙，其二，以爲日本既欲結束戰事，則中國正宜利用之使戰事延長，因而獲得更好的和平條件，這種打算，尤其要不得，戰事越延長，則消耗越多，補償必要越加多，只有使和平條件更不好，豈有使和平條件更好之理，以上者，不但淺薄，而且乖戾，然而重慶方面，往往發生此種論調，恬然不以爲怪，是何故呢？一由於懷疑好的和平條件之能否獲得，二由於恐懼好的和平條件之不能獲得，而其懷疑與恐懼之來源，則在對於中日合作復興東亞的意義，始終沒有認識清楚，以爲這不過是一種門面話，一種權謀術數，不知立國於現世界，很少能孤立，固然爲國家打算，不匯輕易與他國發生連帶關係，以致牽掣了行動的自如，然而在天然關係上，如地理人種在人爲關係上，如道德觀念經濟條件，兩三個國家聯合起來，各自保障，並且互相保障，實在是必要的，所以日本看得在睦隣友好，共同防共，經濟提携的原則上面，與中國合作，復興東亞，比較藉戰勝之威使中國屈服，更來得重要，中國如果明白此層，則用不着懷疑，用不着恐懼，只有打疊起全副精神，加倍的努力，如我在四月二十六日所講「罪己的精神」使日本覺得中國實在是復興東亞一個最良的伴侶，和平條件，中國斷沒有不好的，因爲這所謂好，不但於中國好，於日本也好，於東亞也好。

蘇併波海三國　英國將承認耶

本週將有公文致蘇

△哈瓦斯社十一日倫敦電：此間蘇聯外交界人士頃於本月透露消息，暗示關於愛沙尼亞，拉特維亞，立陶宛三國併入蘇維埃聯邦一事，英國政府或嘗在短時期內以照會送達蘇聯，用以說明其態度，至莫斯科當局所希望解決之主要問題，厥有三端：（一）愛沙尼亞，拉特維亞，立陶宛三國，在英國所有之存欵與債權，業經英國予以「凍結」，蘇聯亟望即能解禁，（二）各該國船隻之被英國扣留者，蘇聯希望予以接收，（三）各該國併入蘇聯事，希望英國能早日正式予以承認，關於此一問題，頗足以引起周折，緣愛沙尼亞，拉特維亞與立陶宛三國駐英公使，雖會奉令將館務移交蘇聯大使，但迄無一人遵照辦理也，總之，上述三項問題，蘇聯政府均盼英國及早決定態度，就英國而論，此等事雖牽涉甚多，但其切願與蘇聯修好，亦屬實在情形，無論如何，預料英國政府當在本星期內以正式公文，送達蘇聯也

孟壽椿少將　抵達長崎

考察日海軍

△中央社十一日長崎電：中國國民政府海軍部軍務司長孟壽椿少將，及其他將校七人，於今日下午乘長崎丸抵此，一行預定勾留二週，考察佐世保八幡吳，及東京等地，然後返國

華北現狀　山西省全貌

中央社特派員薛慧子

四，金銀寶山空了

「咱們山西是模範省」，村村無訟，家家有餘」，閻錫山任當年對人這樣誇稱，過去在省政府也寫了一個匾額，不錯，我們首先要對山西人性格的美善，致其虔誠的讚美，從古迄今，山西人永遠是質樸的，非常節儉的，很少蹈法犯刑之事，每個山西人從娘胎裏下來，就是守財奴，善聚積，工謀利，其經商不憚遠行，可與廣東寧波商人相伯仲，就通國銀行說起來，山西人當居第一位，且營商的手腕甚强，多以山西的鄉里爲商業根據地，其支店，廣佈南北各省，及國外蒙古西藏新疆各地的商權，有一時期幾乎都操縱于山西人之手，且有遠至西伯利亞俄羅斯爲其商業的活動舞台，這些商人一律是自奉極儉，因爲他們在買賣中，錙銖較量地得來的錢，本來很不容易，所以對於金錢特別地重視，中產之家，衣服多用棉布，甚且有拾年吃稀粥，不知魚肉爲何味者，至於豪富之家，也都省吃省用一輩子，裝得寒傖，如果穿綢穿西裝，皆看做很不名譽的，舉措爲鄰坊所訕笑，那麼他們的金錢，放在那裡呢，這彷彿是奇跡，年年月月積了下來，把整塊的金銀澆埋在地窖裏。山西省，簡直是一座埋滿了金塊的寶山。

積資至百萬的富豪，都刻苦如此，鄉下佬吸三個銅板旱煙，也要盤算再盤算，惟對於住宅，卻不惜鉅資建築，往往費了十年八年悠久的工程，廣厦大宇，一個住宅，儼然諸葛亮的八卦陣，孔祥熙在太原的大宅，內部曲折深邃，聽說胡適去訪問的時候，迷途在長廊中半天，其結構偉大可知，閻錫山在河邊村故里築的住宅，自謙爲「文沱草廬」，記者去巡視一下，從大門口的石獅子，一直到內廳的棟樑，刻鏤之工細，不禁使人驚嘆，全宅金碧輝煌，連屋簷上都精刻着小型寶塔之類，充份表演了東方建築美，這住宅的地層下，在最近半月以前，曾掘出窖銀三十萬元，証實山西藏銀幷非神話。

今日的山西，在家家關窮米貴房屋貴，生活程度比事變以前高了四五倍，至於商業也在衰微中，因爲山西帮的做買賣，饒有古風，性尙固守，不事進取，際此旋風似的商戰時代，則每易於失敗，國外爲西伯利亞的市場，已被俄人驅逐，在國內及本省也無從投資，因爲受了統制的限制，本省輸出商品，有煤鐵，棉花，鹽，烟葉，酒，油，皮裝，藥材等，總值約三千餘萬元之譜，但現在這些商品產量，既減少，復無法輸出，記者在太原四天，跑遍全市，買不到一瓶眞的汾酒，尋不到一件土產的狐皮，全省十分之九的商業活動，已無形宣告停頓了。「坐吃山空」，山西的金銀寶山在地方治安問題，沒徹底解決之前，只有一天空虛一天，和平實現，便是山西商人迫切的呼籲與要求。

英德爭霸海峽上空

德機大舉攻英境

先施空襲再登陸作戰

英海空受損艦隊懼戰

△中央社十二日柏林電：波特蘭德上空之英德大空戰，現已擴展及于達多維爾之英法海峽全域上空，德空軍爲爭霸英法海峽上空，續行調派戰鬥機增援，并已擊落敵機七十九架

△倫敦十二日路透電：繼上星期四擊毀德機六十架之後，昨日空襲英海峽之德空軍，與英空軍發生激戰，英空軍部公報發表，我軍擊落德機六十餘架，英機損失二十六架，其中駕駛員二人幸免於難，波特蘭及咸莫斯慘遭德機轟炸，房屋多棟炸毀，交通綫及油庫砲彈着火，但不久立即撲滅云

△中央社十一日柏林電：今日之英德空戰，爲開戰後規模最大者，德空軍之進襲，已由偵察攪亂戰而改行正式之大空襲，茲濃霧期已迫，德軍之活動，將愈形激烈，惟上陸作戰是否空襲同時並進，現尚未悉，衆料德軍將暫行空襲以觀察英軍及英民之戰意如何，如空襲不足以使英國屈服，即實行上陸作戰

△中央社十一日柏林電：德空軍今日進行大空襲，目的在爭霸英法海峽上空，終日與英空軍發生大空戰，多維爾附近上空，亦與波特蘭德空戰併行，發生激戰，德空軍擊落英氣球七個，及英機五架，并在薩山布敦附近，擊墜英機二架，在英法海峽東北，發見英艦隊，（貨船七十艘）（軍艦十四艘）即加以空襲，當有英艦數艘中彈爆炸，及運輸船二艘，（八千噸一，五千噸一）沉沒，其他數艘亦受傷停航

德空軍實力雄厚

△中央社十一日柏林電：英法海峽上空之英德大空戰，于今日下午在英格蘭南岸之多維爾與波特蘭德間，進行激戰，德空軍勢力雄厚，敵英機續被擊落共達七十三架云

又電：德軍司令部公佈，英格蘭附近上空之英德兩空軍，今晚又續行激戰，我軍已擊落英機四十架，並轟炸波蘭德港內之敵船，多數中彈發火，我空軍亦損失十二架

△中央社十一日倫敦電，德空軍今日以百五十架大隊來襲英國西南部之某市，轟炸歷十五分鐘，英國受重創

△中央社十一日倫敦電：英空軍部公佈稱，十一日空襲英國之德機，共約達四百架，其中二百餘架之轟炸機及戰鬥機，來襲波特蘭德一百五十架飛至海岸，五十六架則出現於多維爾上空，德機又空襲英國東部海面之運輸船，據今晚九時所得情報，日間之空戰，德機被我軍擊落六十架，英戰鬥機則損失二十六架，其中僅駕駛員二人無恙

德機襲攻波特蘭

△柏林十一日海通電：星期日此地正式發表，星期六大批德機襲攻英波特蘭港，碼頭，海港設施及停泊港內之商輪均爲德機轟毀云

△柏林十一日海通電：德空軍襲攻波特蘭英海軍根據地之際，英國營造船廠修理部，火油燃料庫及當地海岸砲隊亦遭空襲，數處發生大火，工廠內鍋爐及屋宇發生爆炸云

英艦隊畏懼戰爭

△倫敦十一日同盟電：本日英海軍發表：英運輸船摩哈獸特，亞利，埃爾格雷號（七二九〇噸），在大西洋上，被德潛水艇魚雷攻擊沉沒，乘員中之生存者七百四十名，已在蘇格蘭某港登陸，該船係運送軍隊，因在夜間受魚雷攻擊，故兵士中跳入海中，被荒浪吞沒者爲數頗多，踪跡不明者，達二百二十名云

△瑪德里十一日海通電：據此地所得消息，星期六再離直布羅陀之英艦隊企圖在西地中海演習，避免與意艦隊及空軍衝突，聞英艦隊已向西班牙卡達角（阿爾麥尼亞東部）及法查茲角（非洲米尼拉城北部）之間行駛，不敢向地中海中部以東行駛，莎丁尼亞之意空軍已預備在直布羅陀四週大肆轟炸云

△中央社十一日倫敦電：英海空軍共同公佈如下：一，德空軍十一日晨大舉來襲英國西南方之威馬斯及波特蘭德海港，與空軍發生大空戰，截至現在，查悉德機損失達五十架，我軍損失僅十九架，一，德空軍進襲，我國無數民衆，及交通機關遭受損害，油槽亦中彈發火，但旋即撲滅，一，波特蘭德所受損害僅傷軍艦二艘

叙利亞當局 禁止英人過境

企圖赴土英人更感困難

△安哥拉十一日海通電：星期六叙利亞當局下令禁止適合軍役年齡之英人逗留或過道於叙利亞，此後企圖經叙利亞至土耳其之英人，必更感困難，達勒斯快車須越過埃及邊界二次，故英人企圖自巴格達德乘快車至伊斯坦堡，更爲不可能之事，迄今英人尚能假道叙利亞，法政府已令駐叙利亞法領事對於適合軍役年齡之英青年，停止發給旅行證，不許過境云

僑英瑞士人 尚未離英

▲柏林十一日海通電：據倫敦傳來之消息，預備載運瑞士僑民返國之商輪，倫敦當局迄今尚未發還，故最後一批企圖返國之瑞僑二百九十名，星期六仍不能離英，駐英瑞公使館電呈瑞士政府請示時，不能加以解釋，亦未述及啓碇之期云

美在西非各地 設領事館

△華盛頓十一日同盟電：十日美國務院發表在位於西阿非利加之達喀爾及紐方特蘭附近之旋特熱爾及密格倫兩島，再設領事館咸認該事係因將來歐洲之戰火波及西半球，有侵害其權益之虞，由軍事的見地，爲美國之情報機關而再開設之航路，最近所抬頭之航路，係南阿非利加，仰光，其由巴澳洲，美國大西洋岸各港間，此乃取從來地中海航路而代之者，所積載之貨物，主要者係雜穀，糖，鐵，硫黃，錳鑛，燐鑛石，鉄軌等，因運費均顯示高騰，故爲於我船舶界遠洋航路，不久之將來當能樂觀

菲島作非常準備

關於預防間諜等法案 臨時議會決授權總統

△馬尼剌十一日同盟電：菲島臨時議會，爲應付非常時期本日通過附與奎松總統權限之法案如次

一、抑制間諜及其他破壞的活動
一、徵用船舶及其他運輸機關
一、强制使用公共設施
一、抑制食料品衣服燃料機械等之獨佔騰貴
一、統制必需品之價格

照片說明　美派陸軍警備阿拉斯加。圖爲正在出發登輪時之情景。

特稿

歐戰中新兵器與新戰術（下）

齋藤忠著　中央社記者譯

尤其爲德空軍之溫開爾轟炸機，載千基羅之巨型炸彈，向要塞宛如雨點連續投下猛炸，此實爲以前昔之常識，所想像不到之破天荒攻擊法也，所謂千基羅之炸彈，殆如攻城砲之巨彈，飛機急降增加某初速，將之炸入要塞當中，加之以列車重砲猛擊，以吐人炮進攻，德軍然後乃向炸燬燒爐之缺隙，集中超重戰車進攻

又德軍對於高射炮之使用法，亦別出心裁，德陸軍自發明一種大仰角長身炮，其彈道幾成爲直綫，德軍不僅將之當爲防空射擊之用，且屢々轉其砲口，對準要塞之砲眼，使成一直綫，發彈轟擊尋常溜彈，所不能奏効者，德軍乃能以此種特殊巨砲而完成擊潰要塞內之大砲

此次多維爾海戰，德軍竟以陸上之高射砲，擊沉英驅逐艦，此并不可謂其新兵器，在海軍方面，早巳裝備於驅逐艦，及其他艦上，而以一門高射砲，兼有兩種作用，既能射擊兵艦；又能向空射擊，所謂大仰角二目標型者是也，由陸上以高射炮擊沉海上之艦艇，恐以此爲嚆矢

（五）海戰中之空軍威力

多維爾海峽之役，與挪威洋面大鏖戰，均爲飛機攻擊，水上艦艇之攻績，頗值吾人注目

本來航空武器之襲擊，重裝甲主力艦，恆露其無力性，其惟一弱點，即以無「初速」之炸彈，難於貫穿戰艦之强韌甲板裝甲也

炸彈之貫穿力，原不如炮彈之强大，一觸及軍艦之外殼，立即爆炸，故炸彈所示之破壞性，可謂近乎魚雷也

例如砲彈離炮口之一瞬間，其自身賴火藥之爆發力而推進之速度，即所謂「初速」一秒鐘速度，甚至可及八〇〇米乃至一五〇〇米，換言之，炮彈離開砲口之後，一秒鐘可飛九百米，然炸彈以水平轟炸，速發開始落下，雖初爲水平，但隨落下彈軸，成爲垂直，以速力遂乃衝擊地面之物體面爆發，故炸彈破壞地方乃至海上目標之力量，實爲炸彈本身之重量，與落下加速度之一種合計，此即炸彈之貫穿力，較炮彈爲低劣之一理由也

欲除去此缺點，而增加炸彈之貫穿力，約有二法，（一）由落下加速度之程度，是增加炸彈貫穿戰艦裝甲之高空，將炸彈投下，（二）飛機自身載炸彈向目標突進，以其自身之速度，爲炸彈之初速於投下

第一種方法，轟炸現在主力艦甲板裝甲之有效高度，最少當爲一萬英尺以上，當此次大戰初發時，德空軍在設得蘭島附近之海面，襲擊英國艦隊主力時，炸彈係由一萬二千英尺之高空擲下

第二種方法，即所謂急降下轟炸法是也，海燕開爾急降下炸彈機，其會予炸彈之「初度」，每秒鐘爲二五〇米，約爲現在步槍子彈「初度」之半，今日且已出現驚人之轟炸機，急降下速度爲九六〇公里，炸彈對於裝甲軍艦之貫穿力，今後當能益形增大也

（六）戰術之大改良

因轟炸機之對艦作戰法，已獲有如是進步，遂使主力艦不能再稱王於海上，在此次大戰中之海上激戰，已發現空軍，可確保制海權之現象，此乃爲航空武器之使用法，已改良所使然也

本來所謂確保制海權者，乃「局部」之意，或更伸而言之，同時亦可謂「一時」之意，蓋現在航空武器之行動半徑尚未能遍及廣袤之大洋，且以航空機之本質而言，亦不能永遠駐在一定之海上也

水上艦艇駐於一定之海面，則能常制此水域，若欲以空軍常駐海上，此若於極狹小之水面上，例如多維爾海峽，或不成問題，然終難以遍施於浩瀚淵渺之廣袤大洋也，故以空軍握制海權，對於空間或時期不得不自有一定限度，即根據此理由也，然而此次，雖然其爲局部或一時以大空軍之威力而能壓倒水上艦隊，謂握得制海權者則可謂戰術上之一大進步，德因在挪威之進擊作戰，即因此獲得成功，而强襲英國本土之夢想，亦因此頗有實現之可能性也

（七）新武器尚未出現

此次大戰中，吾人尚未聞及曾出發，今古所無之新武器，事實上恐亦未能發現，放棄舊有各種型式之嶄新武器，所謂新武器舊武器云者，總而言之，其程度實相去不遠，新舊武器之程度，雖相去不遠，但在戰場上則可決定勝負，戰術自身因是亦不得不起變化，德軍此次所以能獲得驚人之勝利者，吾人考究其原因，若謂專恃神秘新武器之威力而建功，此說吾人實不敢佩服，所謂吐火炮，長距離砲，快速魚雷艇，超重戰車等等，故早即有之，惟不過其程度不同而已

德國防軍之戰績中，其值得驚嘆者，並非其能設計或擁有此等多數新武器之事，寧可謂乃彼等能知悉新武器之性質，以能得最有效之結果之方法，而能充分使用之，蓋壯烈至極之德軍攻擊威力，爲其能一步一步向作戰目標前進，而充分有組織的集中的使用一切武器之破壞力，換言之，即其舉世無匹之高度戰術，獨創性也，（譯自日本改造七月號）

專載

一個根本信念（上）

……林柏生……

△中央社十二日專電：我們對於中日關係，有一個根本信念如下：中日兩國壤地相接善鄰有其自然與必要無念於各別的利益的行爲，共同的利益作想，總之是義應爲友，不應爲敵，爲甚麼說中日兩國不能爲敵呢，先從中國方面來說，.1歷史悠久，.2人口衆多，.3地大物博，這是中國人所常常引以自誇的，然而這祇是中國還能成爲一個國家的條件，而不是中國必可成爲一個現代獨立國，所已全部具備的條件

，中國之所以還不能成爲一個現代獨立國家原因雖多，而其實則是近年以來，在國際帝國資本主義共同侵略之下，深陷於次殖民地的地位，到現代獨立國家的地位，中間必須經過一個艱難苦鬥的革命行程，既然運用所有已備的人力物力，以掙脫國際帝國資本主義的束縛，以後才能夠把所有的人力物力，用之於現代獨立國家的建設，這兩層是互相爲因，互相爲果的行程，兼之次殖民地的革命行程，常常在一個圓週的邊緣上循環往復，而難於推進，謀其推進，則必須抓着適當的時機，竟取可靠的帮助，使革命的進展，突破環境的支配，然後革命行程才能由圓形的循環往復，一變而爲螺形的，繼續增高，而所謂與助其自懷存亡安危息息相關，乃能持久而可靠，合得着這個條件的便是日本，也只有日本的先生倡革命，自乙酉甲午兩役，即已定下了中日合作復興東亞的決策，五十年來中日兩國有過不少的合作的機會，

而遂以形格勢禁致誤迄至今，中國革命也曾運用過若干國際環境上之轉變，別圖出路然一時利益之計，是故雖或一時激起革命狂潮，而旋合旋散，一轉瞬間，又後無消影寂，我們今日，必須牢牢的記得孫先生的遺訓，（中國革命之成功，有賴於日本之諒解，）這是一句異理的名言，其意義之深遠，決非尋常泛泛的外交人員可比，再就日本方面說，日本是一個比較後起的資本主義的國家，憑着迎頭趕上的精神，能於很短期間，使輕工業的發展，比較老大的資本主義國家，有青出於藍，而勝於藍之譽，然資源缺乏，重工業之發展，尚未達全的部份發展，金融資本權威之確立，則猶有聽待日本爲謀其他力之完全發達，第一，要擴充輕工業之市場，第二，要採取重工業之資源，第三，要發展金融資本之關係，其所以重視亞洲大路與南太平洋之發展，即在於中國受歐美資本主義勢力之侵襲，本來與日本同時，而一則發展爲一變而爲獨立自由之一國家，一則日趨式微，漸淪於共同侵略之次殖民地，向使沒有日本對整個亞洲則已，在國際資本主義大力掌握之中，中國之前途，更不堪設想

△△△△

意軍續攻索馬里蘭

空襲蘇丹等地英軍飛機場地

非洲英意兩軍仍互相進攻中

△中央社十一日羅馬電：意軍司令部公佈：一，我軍在英領索馬里蘭，扼守加林及哥達埃來續行進攻中，一，意空軍空襲斯丹之埃爾哥特機場，擊退敵轟毀地上敵機十五架

△羅馬十一日海通電：盛傳意軍假道法屬索馬里蘭佔領基拉及獲得法屬索馬里蘭當局援助之消息，據星期六羅馬當局否認稱，該消息全屬無稽，實際上沿英法索謨里蘭邊界前進之意軍，並未越界至法領土云

△羅馬十一日海通電：關於意軍佔領基拉之詳情，據「斯達凡尼」電訊社特派通訊員稱，在沙漠中行軍二日飽受暑氣之意軍，雖遭英軍抵抗，仍佔領基拉堡壘，意炮隊擊散英駱駝隊，中彈損毀之英驅逐艦一艘，載運難民離基拉港

△羅馬十一日海通電：星期日意軍司令部發表，英屬索馬里蘭方面，我軍佔領卡林及戈達約爾峽，我軍繼續向前推進，我空軍轟炸蘇丹危克維特機場，炸毀停放地上之飛機十五架，迎戰之敵驅逐機爲我軍擊退，我機安返原防，襲攻坎亞邊界烏克地方之敵機一架，爲我軍擊落，英空軍隊長一人被俘云

△開羅十二日路透電：意軍在西沙漠區繼續實施偵察活動，昨日非洲戰綫方面英空軍轟炸利比亞意軍營及汽車運輸集中營，以及伊尼特利意機場，據英軍戰報發表，英屬索謨里蘭主要陣地之英意前鋒，尚未接觸，布瑙至東部一帶之情形如常昨日英軍偵察杜布爾（莫亞爾南部三十哩）意軍尚在堅守該地中，英軍司令部發表，英軍抵抗之目的，並不在於防禦索謨里蘭，僅消耗敵軍不可易得之食品，汽油及軍火云

摩洛哥法民衆 繼續反對法政府

歡迎戈爾將軍言論

△瑪德里十日路透電：據坦基亞「伊斯巴拉報」駐卡斯布蘭甲之消息，法屬摩洛哥多數民衆依然反對貝當政府，當局雖盡力禁止收聽官方電台以外放送之消息，法國民委員會主席戈爾將軍之言論，頗受一般人熱烈歡迎，該地秩序尚佳云

英積極準備應付逆境

向美購買軍用品

捷民拒絕爲英軍服役

△瑪德里十一日海通電：西班牙報紙刊載英國業已預備應付逆境之消息，略謂英各地車站屋頂上之玻璃磚，目前均以能避炮彈之毛氈替換，英報紙會警告英人謂處此危急之秋，英人應停止暑假，各海岸區封鎖後，禁止遊人通行，英人應將爲旅行及暑假而浪費之金錢，移作購買戰事公債云

△紐約十日路透電：昨日英購買委員團發表，雖德海空二軍盡力襲攻英運輸，目前英國仍有船舶多艘，自美載運軍用品赴英，由北美洲載運供給品至英之商輪，約一千餘艘，英法在美國訂購軍用品之總價值，約計二十萬萬至二十五萬萬元之譜，飛機價值佔總數之半，訂購之飛機一萬一千架中，二千九百架業已運英云

△斯德哥爾姆十一日海通電：捷克兵士二百人在英被拘禁之消息，已爲「勒洛德新聞」所證實，捷兵士衆已拒絕在捷克軍隊中繼續服軍役，爲使被拘禁者便於與外界互通聲息起見，倫敦特設問事局一所，專負答覆關於被拘禁者一切詢問之責，瑞京方面預測拒絕在外國軍隊中服役之捷克人日漸增加云

邱吉爾將在國會報告戰況

△倫敦十二日路透電：英國會定于二十二日休會歇暑，未休會前英國會對於戰爭形勢將舉行辯論，屆時英總理邱吉爾擬出席報告云

美禁輸汽油問題

對日方抗議正式答覆 竟表示決不讓步立場

△東京十二日同盟電：關於堀內駐美大使三日向美政府所提出禁運航空機用揮發油之抗議，美政府正式回答，業由威爾斯副國務卿親交堀內大使，外務省十二日已接到該正式覆文，內容力言對日政府毫無特別差別待遇之意見，又該禁運手段解釋謂係全然根據軍用上之必要，非以特定國爲目標，故不論任何國家提出抗議，亦決不讓步，陳述其强硬之立場云

情盧漫話

捧

——情聖——

世界上的人，幾乎沒有一個不在捧人，也幾乎沒有一個不在被捧，上至王公大人，下至匹夫匹婦，個個人都在捧與被捧中過日子，比如：「喝！王二哥的身子骨兒眞健旺，一天挑個百十趟東西不在乎，那天我看王二哥拉起車來，也是飛跑，眞是文武全才吓，而且王二嫂非但會做家，而且飛針走線也眞值人家伸大拇指呢！王老爹眞有福氣」！於是被稱爲王老爹，王二哥，王二嫂者都笑容滿面的滿意了；匹夫匹婦，捧與被捧者都滿意了，又如：「△座宏展長才，溺己溺人，文比蘇韓，武媲孫吳，國家何幸，得人如我公，是匪特國家之幸，亦人民之幸也」！於是被稱爲△座者捋捋虎鬚滿意了，王公大人，捧與被捧者都滿意了，所謂捧者，輕者謂之戴高帽子，重者謂之拍馬！無論任何人都逃不出此道，捧人，人捧，循環不絕，而世界上更無有不愛人捧者，記得從前有一個捧的故事：「有一個人極會捧人，某次犯小罪，被捉將官裏去，官便向他道：聽說你極會給別人戴高帽子，前幾個官就是因爲你會給他們戴高帽子，所以你犯了罪，他們都從輕處罰，今天遇見我，你可倒霉了，我是一向不吃高帽子的，我今天非重治你的罪不可，那個人回道：我犯這罪實在是不得已，知道大老爺青天，所以不敢隱瞞，像前幾任官，都是糊塗虫，所以我給高帽子他們戴，他們便忘其所以了，像您這青天大老爺，明察秋毫，鐵面無私，而且又不吃高帽子，我怎敢給高帽子您戴呢？請你高抬貴手，您一定知道我的罪是冤屈的！大老爺一聽便道：你很明白，知道我是不吃高帽子的，所以不給我戴，這樣明白人不會做這糊塗事，你的官司一定是冤枉的，你去吧」！嗚呼，於是可知捧之爲用是多麼偉大了！

——待續——

長篇社會言情小說　情海微瀾

長恨莊主

第二章　喜南行情海生春浪

（三十）

文奎守禮也表示讚成，楚生更不必說了，朱魯立刻叫了個侍者去請蕊花來抬子，不一會便見蕊花嬝嬝婷婷而來朱魯趕緊站起來給大家介紹完了打着講蘇白道：「啊唷！蕊小姐，今日登加漂亮哉」！蕊花一笑道：「倪鼻弗適亮格，弗要來鈍倪」！說着坐了下來，國座頓覺濃香撲鼻伯良看她也就有十八九歲，鵝蛋臉兒，雖不十分美麗，却也甜靜宜人，體格十分健美，蕊花對伯良十分留意，不時拿眼睛看他，這時音樂又響了，朱魯站起來向蕊花深深一鞠躬道：「請蕊小姐賞臉」蕊花站起來道：「儂個格人總歸是邪裏邪氣格」兩個擁抱着舞起來，楚生看着十分眼熱，伯良一笑道：「老王，我勸你當了小狗子算了，否則眼看着妙人兒不能到手，狗多不是味兒」！楚生道：「狗是不想當，人可也要跳」！伯良道：「你只要一跳，你就是狗」，兩人正爭着蕊花等已經跳回來了，楚生問她道：「有件事求你，可不可以答應」？蕊花也操着國語答道：「什麼事」！楚生道：「有人托我當一件事，妳可不可以暫時當一當」？蕊花道：「當什麼」？楚生道：「妳如果當了我就告訴妳」！蕊花着急道：「倒底是什麼呢」？楚生道：「妳只要說替我當我一定立刻告訴妳」！蕊花一賭氣道：「好！我替你當！是什麼？你可以說啦」！楚生聞言笑道：「你們大家聽見沒有？她可替我當啦」！這時音樂正響，楚生把她一拉道：「先跳完了再說」，話未說完，已經跳到舞池當中去了，把大家笑得不得了，跳完回來，大家才告訴蕊花，把蕊花氣得搥了半天楚生才罷，朱魯向伯良道：「你很好的體格，很摩登的人物却不會跳舞，未免令人難受」，伯良道：我沒有這種天才，別獻醜吧」！朱魯道：「包你不會獻醜，我們可以讓蕊花先教你呀」！伯良道：「算了吧，以後再說」，蕊花笑向伯良道：「這位先生貴姓」？伯良道：「姓范」！蕊花道：「范先生想不想學跳舞呢」？伯良道：「想是想，現在還早哪」！蕊花笑道：「爲什麼還早」？伯良笑道：「慢慢的吧！當着這些人摟着跳，怪難爲情的」，朱魯道：「小范簡直不中用」，說着又扯着蕊花跳去了，這幾個人連跳帶吵，一直玩到兩點多鐘才各自回家，伯良和志方回到家中，一家子全睡了，兩人叫開了門，到了樓上，志方一面脫衣服一面和伯良閑談道：「我說漢口也很有意思吧，故都雖然有趣，但是地方太遼闊了，漢口因爲地方很小，所以非常緊湊，就可惜玩的地方少一點」，伯良道：「從此以後當然，至少我們現在是已經踏入社會了」！志方道：「恐怕我們又要另換一種生活啦」！時間已晚，各自入寢，次日伯良一早便發了一封航快信，告訴正廷說房子都已準備妥當，現已派人修理，只待正廷告訴他如何進行，便可以開張了，吃過午飯，風守禮來了，特爲來奉看。

事物名稱的研究

徬徨

事物的名稱，很有可以研究資爲談助的，覺得一事一物之要討人的歡喜，必須加上美好的字眼，尤其是吃的東西，非有香咧！甜咧！一類的讚美詞，來衝動人們的食慾不可，但是仔細的思索，却有適得其反的，例如：賣豆腐乾的，總是稱爲「五香豆腐乾」；然而夜晚時候，那挑着担兒，喚賣「臭豆腐乾」的，而人家不因它臭而掩鼻，反紛紛地蘸着辣醬，大談而特談，可知香固屬是可愛，臭的也不致於取憎，又賣瓜的總是自稱「甜瓜」，甚至佐粥之品，有甜醬瓜。

前年因避難回滬，無事閒逛馬路，聽見某飲食店門口的廣告，「苦瓜爲廣州著名的植物，味雖微苦，有清火解熱的功效，因特製苦瓜炒牛肉，苦瓜炒雞片等應時名肴，以供同好」；那末，苦的和甜的也各據一席了，上海一班的白相人，稱事物的惡劣爲「桂花」，稱醜陋的婦女，叫什麼「桂花寡佬」，似乎事物上加上一個「桂花」，便沒有人來請教，眞不知那馥香的金粟，倒了什麼運兒；然而糕糰舖逢到年底賣年糕，却又掛着「桂花糖年糕」的招牌，堂堂皇皇地揭着「桂花」，毫不忌諱，這豈不奇哉怪哉。再有稱醫的爲「白花」，例如醫生沒有人臨診的，叫做「白花郎中」。吃的東西「白花」了，便不合衛生，不適口胃，但賣百合的，却喚着「白花百合」，白花百合較尋常的要貴上多少倍哩！觀此，可見天下原沒有什麼是眞是非，眞善眞惡，味口的香臭甜苦，是小而顯著呢？

閑話唐詩妓

華佬

女閭三百，倡自管仲，爲行商而設，所以娼妓是隨着商業的發達而發達，唐代商業之盛，爲前此所未有，所以娼妓亦盛極一時。

市塲繁榮，貧富懸殊之現象因以深，貧者因其結婚難，富者因其思縱慾，都有娼妓之需要。同時貧者生活困難，也自鬻女賣妻人，或則作奸犯科，以致妻女設入官府。亦有良家子女，因家長索聘金過多，反被奸人所貽，而鬻之爲娼，故娼妓之來源不絕。

當時娼妓，名目衆多，但大致可分爲宮妓與官妓兩種，宮妓專供天子之需，至明皇而設置左右教坊。官妓可供一般人玩弄，以長安揚州爲最多。長安爲政治中心，且爲西域通商要地，故娼妓易發達。據孫棨北里誌所述長安官妓規則，云妓分三曲，南曲中曲爲優等，其下則大抵無才藝，無足稱道。至於揚州杜牧詩：「十年一覺揚州夢，贏得青樓薄倖名」。徐凝詩：「天下三分明月夜，二分無賴是揚州」，揚州是怎樣的情形可以想見。因爲牠是南北交通的樞紐，鹽鐵轉運中心，握天下經濟之大權，娼風之熾，更遠在長安之上，此外洛陽，成都，湖州，各復因政治的商業的關係，產生大量娼妓。官妓之外更有一種女道士，也常供人拉致，此輩除出身富貴者外，類皆別無恆產，靠諷經，設醮以爲生！出入家，交游戾闊，結果成爲半娼妓。

娼妓與半娼妓，因其生活環境通曉詩歌者極多，唐代豐富的娼妓文學，大足使沉沉的女界生色。

唐時詩勝極一時，且爲黃金時代，娼妓能詩詞者頗不乏人，其中不少傑出人才，如薛濤，關盼盼，魚玄機，李冶輩，茲分別摘錄如下：

薛濤本長安人，因父官蜀，遂廣蜀。八九歲時卽能詩，父死遭遇不幸，淪落平康，交遊多屬士林中人，如元微之，白居易，劉禹錫輩，薛濤作詩甚多，流傳頗戾。謁巫山廟有云：

亂啼猿處訪高唐，路入煙霧草木香，山色未能忘宋玉，水聲猶似哭襄王，朝朝夜夜陽臺下，爲雨爲雲楚國亡，惆悵廟前多少柳，春來空鬥畫眉長。【待續】

小新聞

苦笑

英國的棉業者因爲失却斯干的那維亞和丹麥的市場所以受很大的打擊，昨年八月，英國只有一百三萬磅的綿製品，輸出斯干的那維亞。

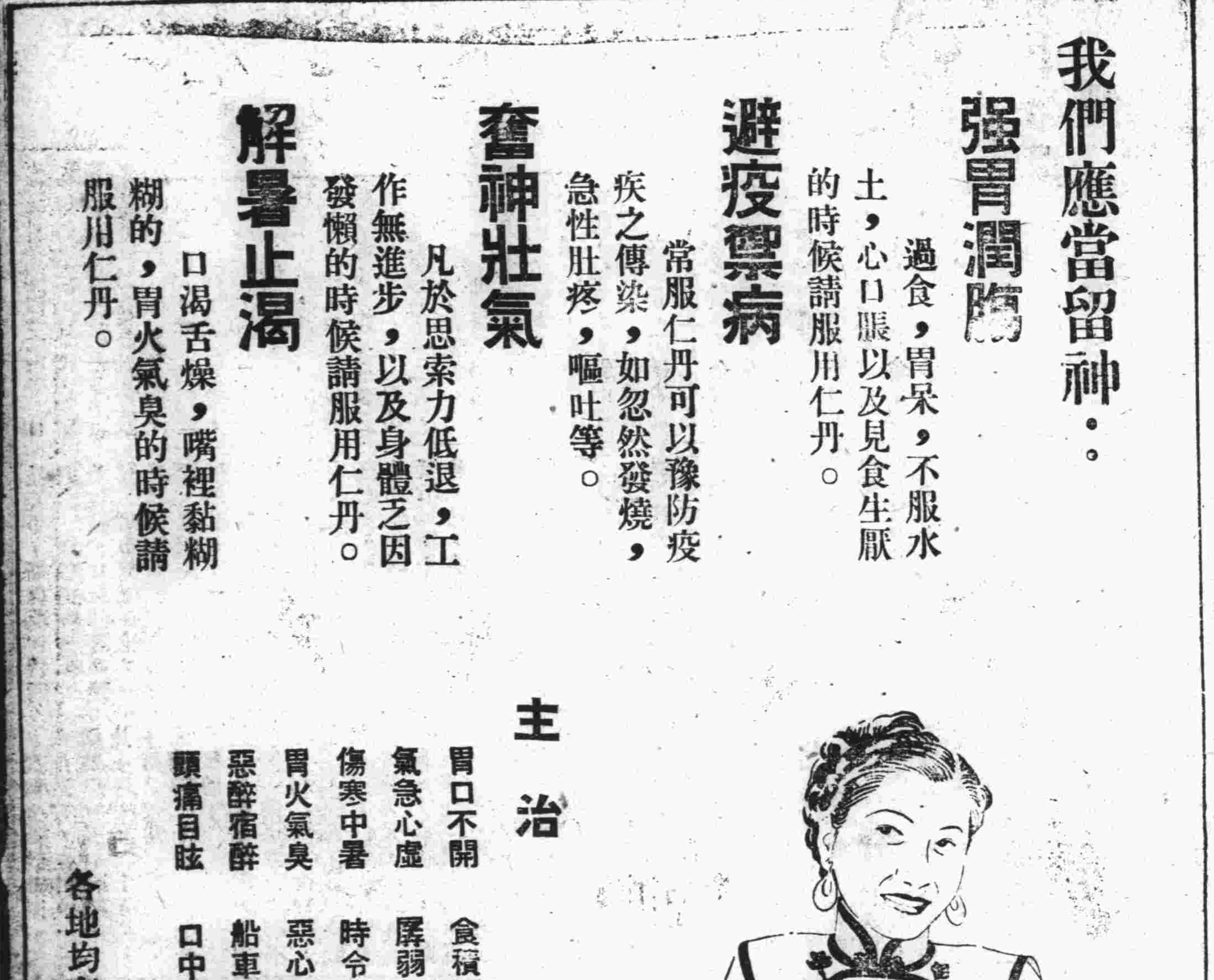

經濟新聞

滬市外匯率英穩美伸
標金先弱後强尾盤小
本市飾金原價無改

本報訊：據上海電訊，昨日（十二）滬市金融消息，英美外滙，因實需客戶之吸胃已飽，交易殊形稀少，投機者又復趦趄不前，致進易益形冷淡，滙率遂亦因之鬆展，但英滙因上日之縮勢較緩，故昨市仍形穩定，美元則縮勢較甚云

標金晨起開盤五千七百七十元，較上日收盤示弱六十元，轉瞬卽回升至五千八百二十元，卒因外滙市場之交易無神，標金市場，亦鮮惹人注意，繼而外滙報鬆，人心更轉，結果收盤又復回落至五千七百八十五元云

本市銀樓飾金，因滬標金之變化尚微，故其售價，仍維其上日之原盤六百二十元出售云

茲節錄滬市金融交易市價於後

（先令市價）（上午收盤）。現貨，三辨士又六分之十一，本月份期貨，同，九月份期貨，無市，

（下午收盤）。現貨，三辨十又三十二分之二十三，本月份期貨，同，九月份期貨，三辨士又六十四分之四十五

（美元市價）（上午收盤）。現貨，五元又八分之三，本月份期貨，同，九月份期貨，無市，

（下午收盤）。現貨，五元又三十二分之十五，本月份期貨，同，九月份期貨，五元又三十二分之十三，

（標金市價）五千七百七十元，五千八百二十元，五千七百八十五元

帽坯帽緶輸出激增

滬訊：戰後我國帽坯之輸出，歷年在迅速發展中，民國二十五年輸出價值不過三百七萬，二十六年增至六百二十萬元，廿七年增至九百八十萬元，上年份復激增至一千零五十萬元，本年一至四月為三百七十萬，與去年同期鉅仿，是項帽坯中，其天別則分為金絲草帽與蕉蔴草帽二種，至帽緶之輸出，近年來雖逐漸降落，但本年亦有極大進步，今年前四月之出口值計四百五十萬元，較之去年同期之出口值二百萬元，增加一倍以上，據該業訊國內局勢，全已漸臻安定，將來帽坯及帽緶之輸出，當更增進云

杭市手工藝蔴織業概況【下】

迨事變後同行漸銳減，但是營業和生活方面的不同，所以也有榮辱互見的可能，並非一敗塗地，而且同業之中，復業早的因為經營得法而獲利倍蓰的却也不少，現湖墅方面如裕源，南洋泰，牲泰，萬興，公益祥，合記，協興公等，多已復業了，城內如裕泰，萬泰，祥記，永泰也已次第營業了，所以蔴織品之在於今日，實已漸次的在恢復偽觀了

工資提高成半　初二十六吃肉

下於工資方面，因為百物飛漲的緣故，所以工人的生活也不得不加以顧慣，在過去折工是一元零些，後來隨物質價格的步增而加價，到目下大約已增到一成半還要多些，在大點的店家，固異不要緊，然而資力薄弱的同業，却也受到生活的威脅，而有生活高低，今非昔比之威了，所以商人經營，在此生活程度各地皆高之下實屬非易了，大約現在折工和廠工的工價是一元五角，長工是一元，同業習慣每逢農曆初二，十六是有肉吃的，這例規而今未廢，俗語說得好「初二十六店家吃肉」，這意義是一方請財神菩薩，一方却是酬勞店裏的朋友們，所以初二十六的小菜比較出色呀

蔴袋名目繁多　價格飛黃騰達

雖然蔴袋織品業，是引不起人注意，然而米為民之本，蔴袋也不可說是米之本，試問米無蔴袋裝，那豈不是不能運銷各地了嗎，因此蔴袋市價的高低，却也影響有關的物質的價格呀，在以往蔴袋業之傾銷滬杭等各地者，年以百萬計，而因原料低賤，成本薄弱，所以售價亦廉，但現在却不能相提並論了，成本既高了，工資也加了，所以售價也飛黃騰達呢，蔴袋是一個統稱，講到其名目，却也繁多，一項有一行不同的情形，所以學到老學不了，別的不說，光是本業而言（該業自云）蔴有粗細，袋有方寸，做工有精細，長工有勤惰，所以出品也同行懸殊，現在且不去關他，再說蔴袋的名目和市價，大致如次，普通冲，特別冲，冲心，香港綠線，冲新綠線，高雙睦，單雙睦，上下中關，白線，藍綫，糾紋，香港貨，印度貨及亞細亞貨等名稱，現其價如冲心，香港綠綫每只如三元○五分，高雙睦一元五角，冲新綠綫等約二元餘云

軍票標準行情

	早	晚
日金	一○○○	
法幣	一三○二	一三○○

武漢商情

米類（每石市價）

品名		價
頭號熟米	華幣	三七，○○○
二號熟米		三六，○○○
三號熟米		三五，○○○
四號熟米		三四，○○○
六號熟米		三二，○○○
上糯		四六，○○○
次糯		四三，○○○
中糯		四一，○○○
碎糯		○○，○○○

雜糧類（每担市價）

品名		價
小麥	華幣	十，五○○
次小麥		八，三○○
綠豆		九，五○○
蠶豆		十二，○○○
豌豆		九，五○○
白芝蔴		三五，二○○
黑芝蔴		三一，四○○

油類（每担市價）

品名		價
豆油	日金	四六，○○○
生油	華幣	七八，○○○
蔴油	華幣	八二，五○○
桐油	華幣	六二，○○○
秀油	華幣	一○○，○○○
棉油	每担華幣	一三○，○○○

酒類（每担市價）

品名		價
汾酒	華幣	五六，○○○
加皮		五三，○○○
金菊黃		五三，○○○
碧綠		五三，○○○
南酒		三二，○○○
花雕	華幣	三六，○○○
竹葉青		四○，○○○
本廠紹酒	土罈	十二，○○○
每箱二十四瓶市價		
太陽啤酒	日	一四，○○○
麒麟啤酒		一四，○○○

肥皂類（每箱市價）

品名		價
祥茂皂	日金	一九，八○○
扇面皂		二八，五○○
開拓皂		一七，○○○
固本皂		一八，○○○
豐姬皂		一八，○○○
千兩皂		一五，八○○

金錢市價

品名		價
赤金	買進每兩	五八○，○○○
赤金	賣出	六二○，○○○
銅元	每元	六○○枚

糖類（每担市價）

品名		價
車糖	日金	七八，○○○
次車糖		七二，○○○
青糖		五六，○○○
赤糖		六五，○○○
粗砂白糖		七五，○○○
冰糖	每箱	三七，○○○
廣冰糖	華幣	一○，○○○
廣紅糖	日金	五○，○○○

煤炭類

品名		價
烟煤塊	每噸華幣	七九，○○○
烟煤末	每噸華幣	七一，○○○
板炭	每担華幣	一一，○○○
煤	每噸日金	五二，○○○
炭元	日金	三，六○○
松柴	華幣	四，五○○

麵粉類（每袋市價）

品名		價
綠龍牌	日金	九，五○○
紅龍牌		八，八○○
黃龍牌		七，二○○

香烟類（每箱行盤）

品名		價
十支白玫瑰	日金	一九○，○○
十支金槍牌	日金	三三五，○○
廿支將軍牌	日金	三三○，○○
平支將軍牌	日金	一八五，○○
黃金品海	日金	暫缺
十支美秀	日金	二○○，○○
小美女	華幣	○○○，○○○
大美女	日金	三四三，五○
十支長壽	日金	一三六，○○
十支吉祥牌	日金	一九○，○○
十支白花牌	日金	一三六，○○
大英牌	日金	九二○，○○
十支指南針	日金	三三五，○○
平支黃錫包	日金	四○○，○○
十支黃錫包	日金	二九五，○○
大秋牌	日金	二九○，○○
萬壽牌	日金	一二○，○○

雜貨類

品名		價
十支哈德門	日金	三六○，○○
三八雙刀牌	日金	三四三，○○
紫金山	日金	二四七，五○
雙刀牌	日金	三四三，○○
亞細亞火油	每箱	三，五○○
德士古		一三，○○○
鷹牌		一三，八○○
城門牌		一三，五○○
價帽牌	每箱	九，九○○
洋燭		八，○○○
鷹牌洋燭		五二，○○○
三角牌	每包	
洋鹼	日金	
卜內門	每袋	五六，○○○
卜內門		
燒鹼	每桶	二九，○○○
雙任牌	每箱	二二，○○○
蚊香	日金	
月虎牌		一一○，○○○
雙錢牌火柴		五六，○○○
孔雀牌		五二，○○○
龍星牌		五二，○○○
鸚鵡牌		五三，○○○

火柴來源不湧　市價飛漲　美女牌尤為需要

蘇州訊，最近火柴價格似又步高，惟因各牌貨物不同，質地迥異，故其出銷興衰亦顯懸殊，現美女火柴因來源不湧，且各帮需要至切，故市銷殊見活動，茲悉其價每箱三三・八○，癸子三三・五○，和合二七・五○，雙錢五四・○○云

津紗布市況　升沉不定跌風其熾

天津快訊：津市紗市場，近旬日來，頗為不安，升沉顛顯洶湧，一般紗布商無不感受當打擊，蓋以紗布組合對於限價值低或昂，各地客帮俱觀望不前，並以時值小麥市場活躍季節，各地客帮忙於小麥之活動，對於紗布之活動寥是單薄，不敢將現金積壓，故無良久行貯存，加之，待近新秋，本年售北棉花種植區域雖未臻於廣闊，但風雨水關勻，棉苗發育甚佳，凡植棉區域之秋收，年俱期其豐稔，合棉花卽屆收穫，原料又可漸次上市，各紗廠已然以往缺之原料之[illegible]，景象相當，一般振作，示滙受觀望少，加低謹慎，[illegible]市佳，刻於欠間，各場及國外，心不氣紗，布無任讓，再近步，市不諸俱，紗布大落，市看不值，市致劇烈，但再近步，跌中啟，固云[illegible]

銷令已逝　啤酒市價回弱

本報訊：啤酒自春末夏初之時，卽為一般投機家所覬覦，紛紛囤積，致入夏銷令正旺之時，市上形成缺貨，市價遂亦野漲，幾成有市無貨之狀態，批售市價每箱（四打裝）最高時，暗盤竟達日金三十五六圓之巨，尚且有感不易多購之憾，然而物極必返，際此暑令已逝，一般囤戶，認時機已過，遂皆亟思吐售，于是一反居奇面目，而圖脫貨求財之徑，市價遂亦狂瀉，聞之最近市價，每箱四打裝之啤酒，日金三十圓，尚苦無大宗進戶，其疲孱市況，已可想見，預料標準價二十八圓，已可暢銷云

上海一週商情簡述
八月五日至十日

上海十二日航訊：上週金融市場，因英軍之決定撤離中國，驟起甚大騷動，在謠言繁興人心不安之下，外滙乃報劇縮，尤以美金緊勢最勁，曾見五元三七五之最緊價，一般藏金心思，亦驟濃厚，週六始赤暗市最高價，曾達五千八百七十元之近月新紀錄，比上週六收市價漲達三百六十元之多，公債週初起本見堅秀，後乃步趨下跌，滙劃貼現，因投機者之活躍，現鈔之需要漸多，貼帖乃步趨上騰，惟週四以後又回疲矣，拆息步降至一角三分，其餘物價，既因對英商業蘊率之改縮，金融市場之動盪不安，投機者復藉勢興風作浪，稍稍穩定之物價乃又告騰漲，尤以米價漲勢最銳

外滙

週一　豐掛牌，滙英平美縮〈六二五〉，二吕荷滙隨縮一二五，二次掛牌英緊為三辨士六二五，美縮至五元半，以餘亦應隨緊，暗市亦以買氣雲集，再趨緊，晨開英美滙俱平，後以外商結欵甚鉅，投機商亦狂，美行雖供給，但仍不敷，英金三辨士七二縮至三辨士七，美金縮現九元五九五，美金緊價，復以國際傳言復熾，投機商反扒為塞，價遂回硬，收市三七五，現英金三辨士七一八七五，六二五，比上週之英美滙俱縮。期貨亦緊，週二　滙豐掛牌未動，蓋以國際傳言甚盛，消息偏於暗市趨勢恍惚，人心思漸利多，因之多頭心思漸趨動搖，頗多拋塞，市價同鬆，晨開美平英緊為三辨士，六八七五，開後沙遜及港電相繼塞出，價見放長，後以利多消息發生，買戶裹足，價直越硬，收市現先令三辨士七三四三七五，現美金五元七一八七五，比上日英美滙俱鬆，期貨走勢與現貨同，週三　滙豐掛牌未更，暗市初鬆，旋卽告緊，因洋米結欵為數甚巨，投機商亦跟風扒吸，結果乃告縮，晨開美平英緊為三辨士七一八七五，開後美行供意殷切，投機商亦售，遂趨鬆勢，滙豐投機商相繼吸進，又成立甚多，後以滙豐沙美滙於五元七五時，加洋行結欵，勢遂步緊，收市現先令三辨士七一八七五，現美金九元六二五，比上日俱見緊，週四　滙豐掛牌英平美縮為五元四三七五，日滙隨緊，暗市趨勢續緊，美金一度緊至五元半，因洋行火油結欵及投機商之傾扒，數達四十萬美金之故，晨開現貨比上日俱緊縮，英滙滙豐之供給，故緊勢不若金之甚，後市且見回鬆，收市計現先令為三辨士七一八七五，現美金為五元五三一二五，比上日英平美緊，週五　滙豐掛牌仍舊，暗市中謠諑繁興，利空利多，莫知究竟，致人心忐忑不安，趨勢極為恍惚，晨開英平，美鬆為五元五六二五，開後沙遜嚴進，但供給亦相稱，入後且更步鬆，英金曾達三辨士七七五，美金硬至五元九三七五，最後復告緊，利多謠言紛傳，引起盛大買風，市乃告緊，收市現先令三辨士七三四三七五，現美金九元五三一二五，比上日美長英平，期貨與現貨同，週六　滙豐掛牌英平，美復縮，日荷滙等亦跟緊，暗市緊風加銳，乃受英軍卽將撤離上海影響，且聞某大銀行有提存之風，致一時人心忐忑不安，扒吸美滙之風大盛，最緊曾至五元三七五，晨開美金三辨士六八七五，比上日均軟，後卽隨英撤軍消息而步緊，勢尤勁，後英滙微回鬆，收市現先令三辨士七○三一二五，現美金九元四○六二五，比上英微縮美大緊

現金

週一　始赤暗市，風浪甚大，蓋以滙市走緊，多空遂大顯身手，各不相讓，致陣起波動，晨初以外滙告緊，開高為五五七○元，一度微跌後，因金號等進升，再回跌至五五三五元，因補空引起買風，且以港帮扞撈升勢更劇，會漲至五六七五元，售小後

週二　始赤暗市，盤旋終挫，益以滙市走勢不定，利空謠言復發生，遂引起拋風，晨開略低為五五七○元，繼跌至五五四五元，旋以外滙告緊，人心興奮，一時買風甚旺，價乃高至五六一五元，後又回疲，入後厚有起仆，倏以謠言利空，買者無人，跌至五五八○元之收市，比上日略回五元，全天有七十元之上落，成交約二千三百餘兩，飾金一度漲起旋又告平

週三　始赤暗市，受滙市轉緊影響，於港帮一再吸收下，價乃由低翻高抉搖直上，而以高價收盤，晨開撤小為五五四○元，一度起伏後卽因滙報緊，港帮狂吸，一時買聲四起，價卽回低直上，最高曾到五六五○元，後卽以此價收盤，比上日猛升七十元，牛天有一一○元之上落，成交約二千兩，飾金掛大十元。收市後場外暗盤開曾封五六八○元

週四　始赤暗市，因購藏心思復濃，業外買主甚多，且多方購進亦力，故市價堅俏異常，價遂衝出五千七百元關外，至全日經過不乏波折，晨開為五六八○元，後金銀號射力扒再告上游，嗣以浮多不乏獲利復出，價被撤小，晨後因金號等之猛吸，曾達五七三○，高價，微回後，以五七一八，收市，比上日再升六八，全日有高低為七十元，成交約三千兩，飾金掛高十元

週五　始赤暗市，終日平疲，乃最後突傳英將撤退在滬駐軍，各方人心重被激動，市乃猛騰，晨初於滙鬆會盤之下，開疲為五六八○元，惟以後又續降三十元，空頭抵補，賬升達五七一八元，後以利空傳言網佈，引起賣風，曾達至五六三○圓低價，利多空氣復濃，外滙驟緊，霎時漲至五六八五圓收市，收市後又漲至五七二○圓，尚難覓得售主，計比上日小三十三圓，全日有七十五圓高低，成交約三千兩，飾金終告掛平

週六　英決定撤退在華駐軍後，滙市驟緊，而某大銀行又有提存風說，乃愈使人心不安，金價在購藏空氣濃厚下，飛黃騰達，最高近五千九百元關，晨開卽高為五七八○元，後卽大漲小回愈趨愈高，直達五八七○元之最近新高峰，終以散多售小至五八四○元收市，比上日猛升一五五元，牛日間有一百二十元之上落，成交約二千兩，收市後聞又做小，飾金掛高至六百元

勞工週刊

第二十三期
武漢勞工協會研究室主編

合理的自動

碧

自動是本着自己的意志，依據現實的事態，經過相當的思考，然後以合理的行動或行為去實現自己的目的。

個人不能自動，一定不能成就什麼，團體裏的每一個份子不能自動，那個團體也便散漫，破碎，而不能發揮力量，實現目的。

我們看到武漢勞工的現狀，感覺到武漢勞工的不能自動，確是一種缺點。

我們是萬分誠懇的同情於武漢數十萬工友，我們希望武漢工友們都要有自動的精神。

然而我們得首先鄭重說明，是自動，不是盲動，不是亂動，乃是如我們前面所說的自動。

國內戰事延長到現在，然而武漢工友已有一部份能就業，當局對於失業的工友，也在極力籌謀救濟的方策，這在無數為同胞流離顛沛的現時，總算比較是僥倖的，雖然物價的高漲，加深了生活的痛苦，但環顧國內，有多少同胞不受生活的壓迫？平津滬寧蘇杭等處，其物價高漲的程度，又何嘗次於武漢？況且現在已有武漢特別市政當局，主持武漢勞工問題，武漢工友正好自動的組織起來，自動的團結內部，自動的來解決自己的難題，可是就我們的看法，武漢工友們在事實上所表現的，並不是這樣。

例如組織工會，有些不是自動的，有些雖是自動的，而精神逐漸懈怠，只向着消極方面走去，有少數工會雖掛着招牌，實際上祇有極少數人在活動着，又因為大家消極，這少數人也漸漸不肯努力工作了，又有少數工會，會員都很熱心，負責的人也很努力，但往時因為瑣屑的事，無謂的話，發生爭執，弄得行動逸出軌外，試看有些本是一業之中的工友，偏又自己無端的分門別戶，硬要把性質相似的可以合作的工會，分成幾個小單位。再看有的工友，本是在一業之中，却又談到什麼同鄉同縣，在一業裏分地域，這種狹隘的地域觀念，濃厚的封建色彩，還是深植在可敬可愛的工友們頭腦中，真是令人嘆息。我們惟有希望武漢工友們自動的組織起來，消極的人們，要自動的積極的幹起來，分幫口分界綫的，要自動的合作着，要自動的以親愛的精神團結起來！

以上不過略舉數例，已可概其餘，武漢工友們至今還沒有合理的自動起來，至今還沒有自動的精神，真是一種缺點，我們以滿腔的熱望，無限的同情，祝武漢工友們都能合理的自動起來！

最近漢口物資調查表（續十五期）

天目

皮革業	皮	（甲）八角（乙）六角（丙）四角（丁）三角	（甲）八角（乙）六角（丙）四角（丁）三角	（甲）八角（乙）六角（丙）四角（丁）三角	（甲）六角（乙）四角（丙）二角（丁）一角五分	每尺算
冥紙業	冥紙	上等三角二分 中等二角四分 下等二角	四五月均同上價		上等二角 中等一角二分 下等八分	每斤算
屠宰業	猪肉	九角	九角八分	九角	三角二分四角八分	每斤算
	牛肉	四角	四角	六角	二角正二角四分	
攤販業	鯉魚大	六角五分	八角	四角	一角至	每斤計算
	桂魚中	四角	五角	三角		
	鯽魚小	三角五分	四角	二角	二角左右	
攤販業	白菜	五分 六分	四分 五分	三分 四分	二分上下 三分	每斤計算
攤販業	蘿蔔	四分 五分	一角左右	六分 七分	同前	每斤計算
攤販業	蓮藕	六分 七分	六分 七分	八分 九分	三分 四分	每斤計算
豆製業	五香乾	二分	二分	二分	一分	每塊計算
	茶乾	一分	一分	一分	一分	每塊計算
	醬油乾	三分	三分	三分	二分	每塊計算
	豆腐	三分	三分	三分	二分	每塊計算
	水豆腐	二分	二分	二分	一分	每塊計算
	豆油皮	三分	三分	三分	二分	每張計算
	千張	一角二分	一角二分	一角二分	八分	每斤計算
糧食業	芝蔴	三十二元	三十三元	三十元	十一二元	每担
	小麥	十二元 十三元	九元七角 九元八角	十一元 十二元	五元八角 六元四角	每担
	黃荳	九元七角 九元八角	十元六角 七元七角	十二元	七元 八元	每担
	菉荳	十八元	十八九元	十九元	六八元	每担
	蠶荳	十一元 九元	九元三四角	九元五六角	三元四五角	每担
	菜籽	無貨	無貨	十九元 廿一元	七八元	每担
	齊米	十四五元	十五六元	十八九元	七八元	每担
	機米	廿三四元	廿一二元	廿一二元	十一元	同上
	機米	三十元	三十元	三十元	十八九元	同上
	食米上等	十八元	二十元	二十六元	十元	同上
	中等	十六元	十八元	二十二元	八元	同上
	下等	十四元	十六元	二十元	七元	同上
煤業	煤球炭元	四元	四元	四元二角	一元三角	同上
	松柴	三元八角	三元八角	四元二角	一元	同上
	雜柴	二元	三元	三元	六角	同上
	廢柴	一元二角	一元二角	一元一角	六角	每大捆約一百二三十斤
油鹽業	油	六角八分	六角八分	七角一分	二角	每斤算
					（法幣）	（日金）
	鹽	二角	二角	二角六分	一角六分	每斤算
雜貨	白糖	六角	六角四分	一元	二角八分	每斤算
	紅糖	四角八分	四角八分	七角六分	二角	同上
	茶葉	四角八分	五角六分	六角四分	三角二分	同上
	子雞	一元六角	一元六角	一元八角	六角	同上
	老雞	一元	一元六角	一元三角九分	五角八分	同上
	雞蛋	五分	五分	五分	一分二厘五	每個算
	鴨蛋	五分	五分	五分	一分二厘五	同上
皮	熟皮底皮	二百元	二百元	二百元	一百元	每百斤算
灰麵	本地灰麵	十六元	十七元	十九元	九元	每百斤算（完）

英國工運之片片（續）

紀若

一八二九年，曼徹斯特近處亥德發生六個月之長期之罷工，實使工人深信地方工人決不能與使用之僱主團體抗衡，於是英格蘭蘇格蘭及愛爾蘭各紡工工會，俱被邀派遣代表出席，於一八二九年十二月在人島罷塞舉行大會，此次代表大會會期約一週之久，進行極其和平，其中討論之主要事項，係擬於曼徹斯特地方設一中央執行委員會，於英格蘭，蘇格蘭及愛爾蘭三處各設三同等之全國執行委員會，孰為有利之問題，當日會議絕對公開，曼徹斯特棉紡工之領袖及書記約翰多耳提主張組織中央執行委員會，同時福斯德則贊成一種自治計劃，最後「英國全國大總工會」終告成立，該大總工會聽令於每年代表大會及英格蘭蘇格蘭及愛爾蘭三全國執行委員會，大總工會，包括本身男紡工及接綫童子，至於女紡工，則另其組織特別團體，而大總工會，頗竭其全力援助女紡工，俾其所得之工資，與男工之工資相等，此時女工另行成立工會，儼然如吾國今日之婦女運動，大總工會督促地方工人起向立法機關要求限制工作時間，而此項限制，應適用於二十一歲以下之工人，會中基金係由各會員每週所捐之一便士集合而成，多耳提當選為書記長，福斯德及其麥克高文則奉命組織全國紡工會。

一八三〇年至一八三四年，各報紙社論上始見有所謂某種偉大之黑暗勢力泛稱「各業工會」者，且在當日已有一種新工會運動及一種舊工會運動，各業工會代表，新工會運動，工人俱樂部，或工會代表，舊工會運動，實則各業工會與工會之區別。一八三四年，泰唔士報所載之「妖魔」意即各業工會運動者所抱之理想，各國工人共同聯合而組織一全國各業工會也（未完）

勞協處理米業工人請求加薪案經過【續十七期】

天目

武漢特別市勞工協會為米廠業工人請求加薪一案召集該業勞資協議紀錄

年月日　二十九年六月二十二日

時間　上午十時

地點　本協會會議廳

出席人　李光熙　勞工協會保護科長
謝有標　總商會籌備委員
徐立發　米廠業工會理事長
劉達夫　米業同業公會理事長
方逸卿　米業同業公會代表
王俊文　同前

主席李光熙　紀錄王彥吾

主席報告：略謂，近日物價騰貴，一般米業工人，苦於生活不能維繫，請求加薪一案，本會以工人感受生活壓迫，勢必發生工潮，影響社會，殊非淺鮮，是以召集勞資雙方來會協議，以求解決而息糾紛云云。

討論事項：

查現時米業工人之工資，計分二種。（一）散工每日支工洋四角。（二）月工每月支工洋十八元。（三）工頭每月支工洋三十元，值此米珠薪桂，感受生活壓迫，迭請加薪，究應如何辦理，請公決案。

決議：（一）原來散工支工洋四角者，現增加為五角五分。（二）原來月工支工洋十八元以及工頭支工洋三十元者，現一律按照原來實有工資數目增加十分之二成，決議通過，當由出席人簽名認可，以明責任。（三）善後本案調解後，勞工協會將調解經過情形，呈報市府，並函知社會局，總市商會，暨同業公會，並飭米業工會遵照辦理，於是一場加薪風潮，遂告平息云（完）

啟事

市勞工協會，奉令裁撤，現正辦理結束，本期即為最後之一期，準於下期起停止發行。

東亞舞廳
高級社交場　武漢三鎮避暑地
漢口兩儀街二四號　電話二二七九二號

雙美人牙膏

洋廣貨舖均有代售
雙美人牙膏具有強大殺菌去垢力
牙科大夫所推選之雙美人牙膏
經理　華中行　保華街吉星里六號

遺失聲明
茲被竊警察四分局行字第三五八四四六一六號牌照各一枚除登記證貿易聲明作廢　徐

律師王尊三代表樊愷清啟事
據樊君愷清聲稱本人任應城石膏股份有限公司經理職務早經辭去除其有任內經手公司之資產負債及其他一切手續亦已辦清本年八月二日前先後向董事會交代清楚嗣後凡公司任何事項應與本人無涉請代為聲明等語經查無異特代為聲明如右　律師接洽處特

武漢特別市市政府教育局招商承辦課棹粉牌辦公棹及校舍修理工程通告
本局現需備學生課棹一千九百二十套粉牌九十六套辦公棹一百三十四張幷修理第三十九小學校內部如有願意承辦並具有相當資本者須於八月十五日下午五時以前到本局總務科領取圖說章則等件並定於八月十六日上午十二時前為投標截止時間同日下午四時在本局當衆開標惟投標時須押標金（押標金數目詳投標簡則）中標者作為保證金之一部不中標者無息發還特此通告

武漢戒煙總局啟事
查武漢特別市市區內各售吸所暨吸戶自本年六月初至七月底止按期購土者固不乏人其未按期購土者實屬多數核與原定銷量殊有未合茲為適應商情起見特定自八月一日起調整銷量辦法於下（一）售吸所一、凡未誤期購土者於原定購量以外每期特許加購以示優異計甲等售吸所每期特許加購三兩乙等加購二兩丙等加購一兩丁等加購五錢至於無力營業之售吸所准其隨時繳銷執照呈請停業二、凡未按期購土在五次以上者減少其購土量計甲等每期照原定購土量減少二兩乙等減少一兩丙等減少五錢丁等減少五錢三、凡未按期購土在五次以內者准其具限將欠購之土照數補購寬免予減少其購土量（二）吸戶吸戶購土從未誤期者每期特許加購五錢（三）凡經特許售吸所或吸戶加購之土應由本局派駐武漢土膏店或吸戶執照上予以註明其自不願加購者聽其自便除分別令行遵照辦理外合亟登報週知此啟

人類的淋病不久絕滅
療法的革命　化學的異彩　索爾達阿密得系多元的製劑
完全無缺的化學療法竟告成功！
今日的淋病者真是最造化的遇合

所有淋病立刻解消
初感性急淋、惡急性淋、慢性淋、頑淋，均能即癒
向稱難治的女淋尚且早日痊癒
絕無不良反應及腸胃障害　絕無白檀油、代爾散（樹香）類的害毒
治淋界大王
猛力打淋
藥靈的顯現
內服用片劑
患者千百萬普濟千百萬
絕無一人向隅使有即時回復的歡喜
好像陽光一來，百燭燈光，便失去光明一般，向來五花八門的種々淋病療法，今已失掉存在意義，因全世界的藥學者會埋頭研究的革命的療法，即治化學物質索爾達阿密得系二種成為一劑的空前大業，今由敝廠完成，命名猛力打淋出而問世。向來稱為難治的淋病，今已變成容易治療的病症。至此在染患淋病的全部同胞之前，闢開脫離百年苦海復登健康彼岸的唯一途徑。
注射、洗滌都是不要　連醫家也都喜用
本劑具有驚人的偉力，即以服藥第一日，便能撲滅體內所有淋菌，排膿停止濁尿、滑澄，排尿回數減少，尿路痛疼解消以至痊癒，此間僅需一日乃至三日。
寄語患者諸君，勿再遲疑，今即服用吧！那庶好像大洋上漂蕩中的難船，被世界第一艇輪救助一般，可獲無上的歡喜。
服用就是三天
適應症
包裝　二十七片裝（一治療週期量）　五十四片裝（二治療週期量）　八十一片裝（三治療週期量）

發行所　大學眼藥本舖　日本大阪　參天堂株式會社
各埠藥房洋貨舖等處均有代售
668

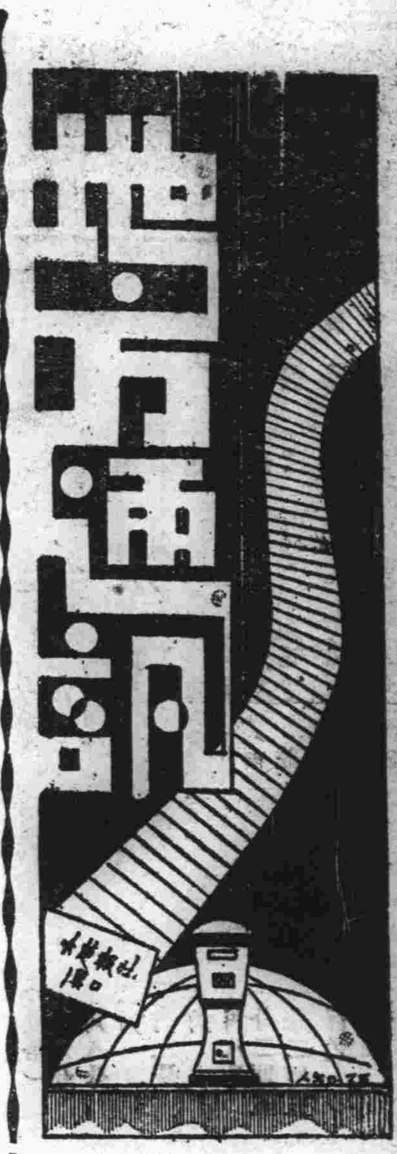

浦東南匯富商愛子 被匪綁架勒索二萬元
經捕房偵悉當塲破案 獲匪四名並起出肉票

本報上海支社通訊：浦東南匯縣抗頭鎮蔡家宅農民周發才家，於七月五號晚實被綁匪六人各執武器撬門而入，刼取財物五十元，並將周之十歲子福泉架去，當夜在周浦寄宿一宵，翌日雇車至其昌碼頭，乘輪來滬，將

肉票藏匿於法租界霞飛路三九八弄四號東昌旅館，廿六號房間，一面致函周之家屬勒索欵二萬元，信中並附有周孩之照片一紙，以表眞實，幷約在上海愛多亞路浦東同鄉會附近接洽，事被總巡捕房華探長范德孚，探目錢慮亭，金德順，黃海如等偵悉，乃前往拘獲綁匪浦東人謝永生，秦關興，王英，陸鑽泉四人，嗣至東昌旅館續獲同黨孫阿大，起出肉票周福泉，一併帶入捕房，解送第一特院刑一庭訊押，昨晨此案由馮世德推事開庭續訊，捕房律師汝葆彝以強盜罪綁票罪起訴，據事主周發才投稱，七月五號夜我家正在熟睡時突來

匪徒七人撬開後窗而入，手執武器，形勢兇惡，先將我父阿樓毆打，繼搶得鈔票二十五元以及衣服等物，並將我之十歲子福泉抱去，臨行時又將我母親綑綁，倒置於水缸中，呼嘯而去，至十號接到匪黨第一信勒贖二萬元，十三號又接第二信，約在二十號上午七時到八時在浦東同鄉會門首接洽，餘事不知，又據金子文談稱，七月二十號上午我接照來信手拿洋傘，在浦東同鄉會門首與謝秦

兩人接洽詢我欵子帶來否，我答周姓無此巨欵，謝等至少須一萬元，乃改約在廿八號至成都路大沽路口續談，屆時又與謝秦晤面，我伴允七千元，先付五千元，約在下午交欵，其時捕房探員已探悉一切，故於下午交欵時破獲云云，詰之謝水生供認此事與秦王孫等及在逃之彭阿四，陸阿秋六人同爲，但起意者爲彭阿四，我等各人實際係受彭之誘惑，而作此犯法之事，當時完全

受彭指揮由我與孫阿大將小孩抱走，抵滬後寄宿小客棧中，勒贖信係王英所書等詞，其餘各被告亦均供認，祇陸道泉否認參與綁架，末由肉票周福泉當庭指出謝秦王孫四被告在場，陸道泉則未見，庭諭各被告還押，改期七日宣判，周福泉交其父領回，

自首殺妻投案 毆斃後拋屍蘇州河
是否屬實在偵查中

本報上海支社訊；常州人丁許大年二十八歲於上星期六晚忽自投老閘捕房謂：我妻高氏年二十四歲，巳爲渠謀斃而自首等語，當經華探目李鵬飛加以調查，據丁供與妻高氏結婚巳達八載，生育有一男年七歲一女三歲，向居原籍，近因地方不靖，故將二孩寄於親戚處，自與妻同來上海，於上月十四日抵申後，投宿於大世界畔一小客棧內，居宿四日後，因所帶川資不多，常此坐食勢須金盡，乃計議謀生之策，高氏願出外幫傭，渠亦謀素習之裁縫生意，約定於十八日分頭出外謀生，各有成就，則於下午一時在客房內會晤，渠即謀一裁縫之職，故於約定時間至該棧房，距久候未見氏至，不得已將棧退去，尋找數日，終不得氏之蹤跡，至月之二日，在新閘路長沙路口偶與氏相値，據氏謂業巳覓得生活，渠即責伊因何不至所約定之處會面，竟因此而起口角，同行至虞洽卿路蘇州河畔，渠一時氣憤，將氏痛毆數下，不料竟倒地而死，不得已而將屍拋入蘇州河中，渠自問遭遇不堪設想，故而自首云，但探等設法覓氏之屍體，無着，乃將丁暫予扣留，昨晨解送特一法院刑一庭，捕房律師汝葆彝以丁所供是否確實，尚須加以詳查，故請求准於暫押，經推事質問之下，爾論將丁許大暫押七天再訊，

滬南市賭風甚熾
……滬西各賭窟合併營業……

本報上海支社訊：滬南區賭窟，近來又見復熾，規模大者當推李筱寶之老西門西園賭窟，於上月杪開幕，居然有謂男女明星揭幕剪彩，自開幕後，又老西門金家牌樓有西樂賭窟，大境路永利高敦路之銅寶檯等，各該賭窟相繼出現，全爲陸根生項長林等所主持，而李筱寶之花會，亦大加擴充，一班聽筒在九畝地等處大加刷新，如出售獎劵之店肆，此外尚有煙館均甚漂亮，惟三鑫賭窟耗資甚鉅，滬西之一般賭窟，自經日憲兵一度查封，嗣後竟異想天開，改頭換面，如跳舞塲花園舞廳等名，仍繼續營賭，惟有好萊塢等六家合併一家，遷至新址營業，暫時定名爲六國飯店，或將改爲華聯，其新址設於公共租界及法租界交界處之海格路三四六號，因房屋範圍狹小，據聞往賭者頗衆，嗣因公共租界警務當局爲防止發生事故起見，每日派紅色警備車在該賭窟門前戒備，並加以檢查行人，所以近日大爲遜色

中央農業實驗所 舉辦農作物育種
……派員實施單本選擇……

南京通訊：中央農業實驗所，自農鑛部長兼任所長以來，對於內部各項工作，積極進行，所有整理事項，巳告一段落，現正從事進行實驗農作物育種之工作，經派該所農藝系主任葛鴻深，技士蔡仁偉，分別担任稻棉選種赴各著產區域實施單本選擇，以備舉辦農作物育種之初步工作，將來農作物新品種之產生，及生產量之增加，當可預卜對於農業界必有極大之貢獻云。

國定教材
京教部將出版

京訊：教育部第一期編輯國定小學教科書，計有初小國語常識各八冊，高小語國國歷史地理各四冊，業將印刷完成，約在月內發行，其公民教本，亦在印刷中，聞教育部業經規定是項國定教本，爲各省市縣各級學校必須採用之書，不得稍有紛歧，巳飭屬遵照，並分別委託三通書局總經售，及各地三通書局發行，惟於國定課本未完全發行前，仍暫照教育部審查許定標準採用各大書局課本補充云。

南昌縣積極 舉辦淸鄉
編訂門牌調查戶口

南昌訊：南昌縣政府籌備處，爲健全保甲辦理淸鄉起見，特責成各區聯保甲長，厲於住屋重新編訂門牌，積極淸查戶口，舉行保甲連坐切結，幷辦理戶口異動登記，幷舉辦情報網，各區聯保應取得密切之連繫，以便情報互通，消息靈敏云。

忍！能成就你偉大事業
堂堂

「小不忍則亂大謀」！的確，天下有許多事，往往起因極其細微，但因爲當事人的不知『忍』，不能沉住一口氣，於是乎，無事化小，小事化大，弄到最後，許多的不幸事件，隨之而產生，因此之故，傾家蕩產者有之，頭破血流者有之，飽嚐囹圄風味者亦有之……而溯本推源，不過是爲了一點芝蔴大的事，假使當初雙方能退一步想想，那末，天下太平，又何致如此的小題大作。

不但此也，就是要成功一種事業，也非具備『忍』的條件不可，爲什麼呢？無論什麼事，決沒有一步可以達到的，在創造的過程中，必須要經過若干波折和失敗，然後才能收穫美滿的成就，在波折和失敗來到的時候，唯一的應付辦法只有『忍』，抱着一種不屈不撓的信念去奮鬥，去克服所謂『忍以待時』，逆來順受，不以一時的困難而畏縮，不以前途崎嶇而灰心，那末終久必可以獲得成功的！否則，不能『忍』，那就沒法打開險惡的環境，不是半途而廢，即是一事無成。

『忍』的對象當然是妄動，說到妄動，連筆者在內，普天下的人差不多都具有這種劣根性，因爲人們畢竟少有『宰相肚裏好撑船』的度量，一遇橫逆臨頭，『一股無名孽火』便不覺直湧而上，這時，如果你的理智失去了控制盛情的能力，你就不免要以意氣用事，任所欲爲了。

『能忍自安』不錯，『忍爲高』—更不錯，惟『忍』才能避免一切的不幸，也惟有『忍』才能成就偉大的事業。

（人）（生）（目）（的）
朝朝

人生者，人類生活之謂也，目的者，意欲所達之境也，既爲人類，必求生活，欲求生活，必有目的，苟無目的，則意之所也，茫然無所適從，悠悠忽忽，隨波隨流，與禽獸奚異，安得謂之人乎。

夫人固皆有目的，但其目的各有不同，而最普通，最需要爲人生必不可少者，莫如衣食住，若人無衣，必寒而僵；欲求禦寒，舍衣不可，衣非人類生活之目的乎，人而無食，必飢而死，欲求療飢，舍食不可，食非人類生活之目的乎，人而無居，必時受風雨之侵，蟲獸之害，欲除其侵害，非居所不爲功，故居得其所，亦人類生活之目的也，人苟足於衣食住，則人生之目的達矣。

蓋衣食住三者，乃無論何人皆有之目的，此三目的，不啻人生三大要素，得之則生，弗得則死，既得此三者，然後推而廣之，如衣錦繡，醉醇醴，飫肥鮮，與夫宮室之美，妻妾之奉，此富貴人之目的，非人類生活之必要，吾人對於人類生活，最當認定之目的，乃人人生活之目的，非個人生活之目的，處於一小羣之中，則求達一小羣生活之目的，處於一大羣之中，則求達一大羣生活之目的，古之人雞鳴而起，孳孳爲善，窮則獨善其身，達則衆善天下，此乃仁人義士之目的，亦所以達人人生活之目的也，禹思天下有溺者，由己溺之也，稷思天下有飢者，由己飢之也，因而治洪水，教稼穡，此禹稷對於人人生活之目的，所謂聖賢之目的也，能以仁人義士古聖賢之目的爲目的，則可富可貴，可貧可賤，而目的不可移，其權在己，庶無不達之境矣。

子女的婚配
家長們應注意……
村夫

「男大當婚，女大當嫁」，這是爲家長的一種重大責任，不可不特別經意的，倘慢不留心，弄成子女婚配愆期，那末，就會鬧出種種笑話，縱欲挽救，也許後悔遲了。男女在春情發動期的一瞬，其身體之發育亦隨着年齡以俱進，個子雖然像成年的人那麽高大，他的意志却很幼稚，對於禮志的認識是沒有相當涵養的，由於急切欲脫離小孩子的氣味而走上大人的階段，諸凡男女之間所行的勾當，也都想仿而行之，這種動態，一是由於情慾發動，必洩而後快，一是社會上不良的印象有以使然，所以當家長的人就得盡其教養的責任，對症施藥，以救治，一是就可能的範圍內，完成子女的婚配，一是就現實的教育，指點青年男女在社會上立身行事，應端莊持重，同時把一切輕佻的罪過給剴切講明，使子女知道做人的道理，不敢想入非分，走進墮落之途，貽笑社會，這種釜底抽薪的辦法，雖然也可以遏止子女的情慾，但不若實行「男大當婚，女大當嫁」的信條較爲徹底，若就男女婚配愆期的癥結說來，一半固然因事實的障礙而致無法挽救，但另一方面也就是因選擇過嚴，以致東不成西亦不就，年復一年的將兒女的婚配大事就擱下來，因此更使子女像熱鍋螞蟻般走頭無路，常常會被婚姻自由四字的誘惑，不待家庭作主，直接了當的幹起來，果然係正當的自由結婚，男女雙方都有深刻的認識，那倒可以說，免勞父母躭心，未嘗不是現潮流中不可避免的事，不過有的只借了婚姻自由的幌子，而幹出桑間濮上的野合行爲，也許更朝秦暮楚而演成什麼失戀—自殺—的把戲，諸如此類的笑話簡直不一而足，但此等舉動，固然係子女的錯誤，如果當家長的人，能够在子女甫經成人的時候，即給他們安置妥貼，當然可以免掉這一切爲社會所訕笑的事兒了。

致富術
……蘿蔔製糖法……
個人

蘿蔔價値甚微，常人除用之以作蔬菜，絕不知可以製糖，更不知用此製糖之方法，今特將此項小工藝，介紹於讀者之前，俾有志從事於實業之小資本經營家，藉此可以發展其技能，而獲得完全之生活焉。蘿蔔製糖之法，甚爲簡單，苟能照此方單，人人皆能爲之，其法先將極甜之蘿蔔切成薄片，投入沸水中，此時水即入蘿蔔之細胞，同時細胞中之糖質，又與水相化合，隨水流出，惟此流出之液內非純粹糖質，宜再加入稍許石灰，用火煎熬，除去蛋白質及其色素，次用炭酸瓦斯溜過，化去後入之石灰其雜質後，移入空鍋蒸煮，火力不可過猛，最好在攝氏七十度以下，待煮至溶液極濃厚時，即行離火，冷後結成塊者，就是白糖也。

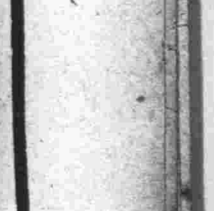

對於自修
貢獻一點小意見
（軒）

「田園寥落，骨肉流離」是戰爭時一個普遍現象。想想，這時該有多少失學的人！但我們能够衣食無憂，進一步能有自修的機會，比起那失學的同胞們，是多麽幸運；這一分一秒，是如何寶貴。但家庭生活，不像學校那般有規律，尤其是這時。偶一不愼就會發生種種不整齊情形，到後來甚至「倒行逆施」的自暴自棄，該多麽可惜。但怎樣去避免呢？細細研究起來，是很複雜的。現在不過將我個人認爲極嚴重而又切實的提出和大家參考。

（一）要有靈活的頭腦來分配時間。任何一件事，都要經過精密的計劃。按着計劃實行起，才能收事半功倍之效。在學校時，先生巳計劃好，我們只照着功課表去做。現在呢，更得有個表在腦中，但不是釘在板上，粘在牆上，要刻在腦裏。但總不致和時間原則衞生原則衝突！

（二）要注重身體。一部份人，因受了社會的刺激，遂把自修機會認作最後的掙扎；吃飯不求飽，居處不求舒服的埋頭苦幹。這種精神固足欽佩。但我們不要忘記了一句話：先有健全的身體，然後纔有健全的思想和事業呢。

上面幾種外，關於讀書的方法也很重要。—如多看要有秩序隨時筆錄等—但各位大半知道，即不知，也很多書上可以看到，那就不講了。

義務廣告
簡約

（一）本欄廣告概不收費（二）性質以交換，尋人，徵友，求職，出讓，徵求爲限（三）字數以五十字爲限（四）來件請書明「義務廣告」收

◎求職

△某君歷任各大名鑛工程要職，具有三十年之經驗，當玆需孔急，願開採者，祈駕友益街太平里十一號蕭述卿君面洽

△玆有曾君，願在業餘時間，在家招生補習，其學科爲英文，算術，代數，幾何，及英文打字，每日下午六時至十時，任選一小時，每科每月學費五元，打字十元，如有五生程度相等者，學費面議，地址居巷一三九號。

△玆有淸季廪生某，事變流寓漢上，對於經史詩古文詞各屬國學，確有心得，現因年屆花甲，不願從事公務，倘有延聘家庭專授，或課餘按時補習詩文，請函關帝街山陝公旅館轉張約談，或直至安徽會館上首實壽巷七十七號向張面洽均可。

△某君素習廚司，經驗豐富，對於川南口味，尤所擅長，如欲延請者，請函漢陽西門鄔家大巷十號王俊聲轉。

△某君年三十六歲，中學畢業，善書大小楷字，願充錄事司書等職，薪水不計，欲聘者請函漢陽鄔家大巷十號王靜生轉

◎尋人

△寶珍胞弟見字如面：自你出外二年餘，未與家中通信，不知究在何地，見報後，急信家中（或武昌雙柏廟前街十一號陳佩三收）　陳寶鈺啓

△王國相（小名旺十七歲），前在本市太和橋坤記理髮店學徒，去秋來漢，杳無信音，娘望兒心切，速來鐵路外三馬頭自治公益會問。　母王金美

△仲玉鑒：煙別後，瞬經四載，無時不念，痛不欲生，我來漢巳二年，見報速信漢口友益街平安里十一號

△承秀　孌蓮洲啟：自卿來漢，轉瞬半月矣，未見函告，殊深懸念，見報後，希即函告通訊處爲盼。　癡郎

◎出讓

△玆有六十四馬力礦米機一座，並帶有米篩風布，出糠，等及其他應用物，合意者，請駕臨特一區德華里五十七號王君接洽可也。

△玆有德種雄性警犬一頭，經過訓練，能做各種動作，願讓與愛犬家，如有意者，請向法租界三德里七七號李君接洽。

△玆有牛新德國手提照相機一只 WELTA PERLE — II FORM（WELTA 45）出讓，合意者，請駕臨苗家碼頭一六四號樓上與黃師曾接洽「星期日除外每日十二時至下午二時」

景仰先賢

張文襄公石像

昨由漢陽迎供市府

沿途商店住戶均設路祭鳴鞭致敬

駐足門前瞻仰民衆莫不喜形於色

足徵張公德澤深入民間

友軍憲兵隊長鈴木氏，自上月在漢陽鐵廠，發見張文襄公石像後，即送請張市長擇地奉迎，以垂永久，而示尊崇，經決定暫行迎奉於市府門前花園，並擬立祠張公堤畔，藉資永遠奉祀，各情迭誌本報，昨（十二）日爲迎奉之期，是日清晨九時，漢陽方面由市府漢陽辦事處主任屠義尙，漢陽警察分局長陳福鍰，率同各界人士齊集，憲兵隊將石像綵紮安全，用八人捧抬，由市西小學校學生鼓樂前導，自洗馬長街，高公橋，經雙街口，集稼嘴渡河，沿途各商店及街巷口，均設路祭，并鳴鞭炮，絡繹不絕，渡漢後，則由市府林德基參事，率領音樂隊在集稼嘴河岸迎接，改用汽車迎至市府，石像到市府時，用黃綢覆蓋，由張市長率領家屬，於十一時在音樂聲中，舉行揭幕典禮，張市長與家屬均先行三叩首跪拜禮，禮成後，爲市府各級員司全體舉行參謁三鞠躬禮，禮成，張市長與家屬暨市府各局局長員司等齊集石像前攝影後，始奉置於新建像基座上，抬時市府門前觀者，莫不喜形於色，轉相告語，在前瞻仰不已，足徵文襄公在鄂之德澤，深入於民間也，

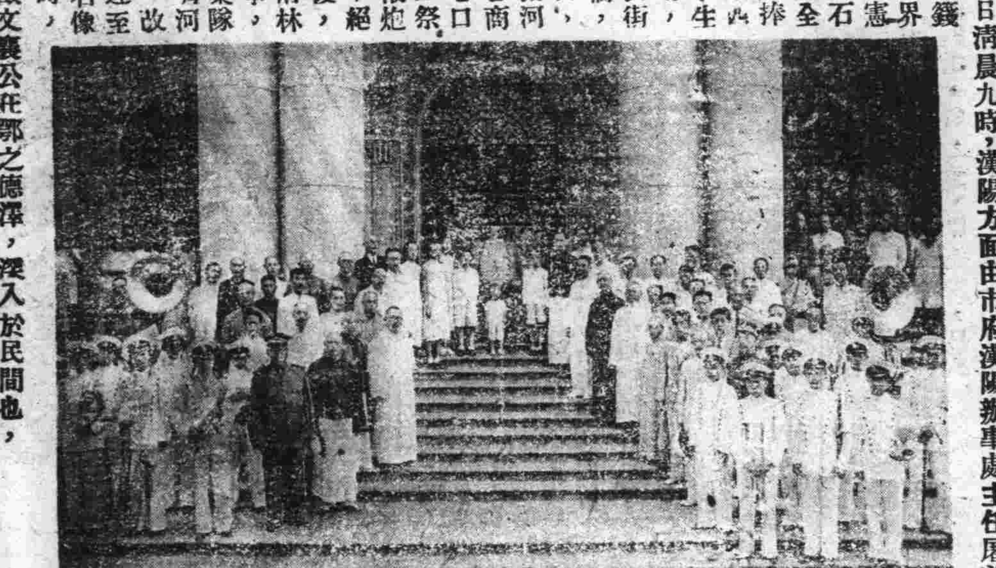

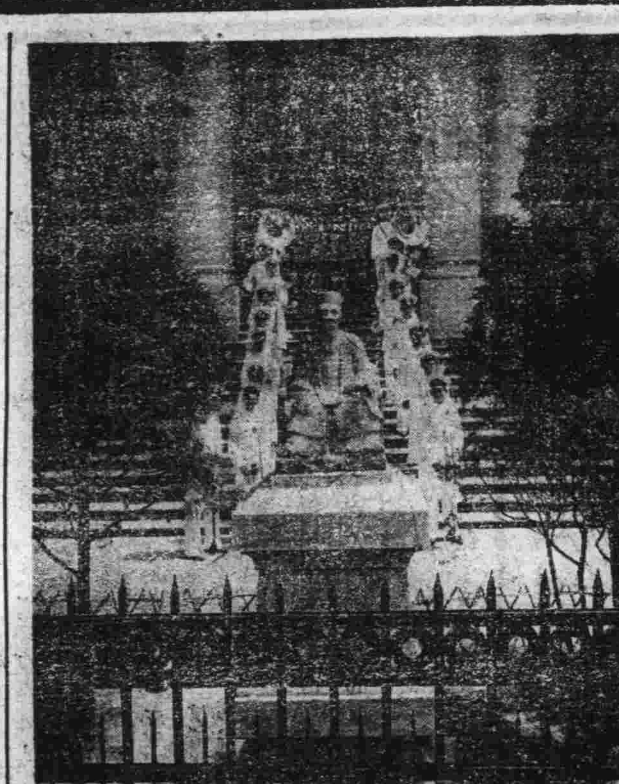

（銅圖，上爲揭幕後張市長與家屬暨市府同仁在石像前攝影，下爲奉置市府門前花園後之張文襄公石像全貌，）

武漢軍分校遷校

將分數批乘輪來漢

葉主任刻在京不日回漢

教導團正籌備招生事宜

特派駐武漢綏靖主任葉蓬氏，自離漢赴京後，早擬[illegible]漢，因軍委會及軍分校事務紛繁，往來於京滬間至爲忙碌，最近中央特派來武漢點驗委員劉寶頤氏等一行，已公畢返京，葉氏須就近與中央承商關於武漢各地軍隊收編事宜，並以武昌軍分校校舍大部已告工竣，亟應在滬主持辦理軍分校遷移種種事務，一俟諸事妥速，即行返武漢。頃悉軍分校遷移武漢，因運輸不便，須分數次船運，始可完竣，聞首批軍分校員生，已準備由滬起運來漢，至關於綏署設立之教導團，刻正與友軍方面接洽前往各地招募軍士事宜，大約俟軍分校移武昌時，或可同時開學云，又綏署負責人乘答記者問時云：本署由滬調來之特務營，均係受過相當訓練，深明和平建國大義者，頗能與友軍合作云

衛生局調整人事

市府衛生局鑒於時屆盛夏，對於本市各項衛生設施，亟爲注重，以是對各衛生事務所人員，特予重新調整，玆悉漢口區第二衛生事務所長王文祿，第四衛生事務所所長陳英俊，均另有任用，着予免職，特調第三衛生事務所所長龐雲爲第二事務所所長。并悉任馬玉山爲第三衛生事務所所長，蘇子卿爲第四衛生事務所所長云

市留日公費生試卷

昨已航寄首都

張仁蠡市長並附代電

本市留日公費生之試卷，昨經張市長加封，由航郵寄中央，並附代電略云，留日學生之試驗，業於十，十一兩日間舉行完畢，除一人臨時棄考外，特將試卷十八件，航郵寄上等語，又中央大學生試卷，航寄須費六十餘圓，現正考慮郵寄辦法中云

軍特務部調整

請領通行證辦法

手續簡便即日起實行

據市警察局消息：友邦軍特務部，爲便利商旅出入市區通行起見，特將請領通行證辦法，加以調整，嗣後武陽漢三鎮無通行證件市民，因事離開市區，事前向該管警察署領取請領通行證申請書二張，依照表列各欄，詳細填載清楚，加保逕請該管警察署加蓋名章，一份存署備查，一份持向漢口警察分局內市民證總處，仍向該部請領，至武昌漢陽兩區則向該地軍特務部分室請領，手續簡便敏捷，該項辦法已於即日起開始實行云

湖北省政府將大放光明

湖北省政府，自遷移平閱路（前武漢行營）辦公以來，瞬已數月，內部範圍廣大，秩序井然，惟電燈一項，因種種關係，至今未曾裝置，據悉現已商妥，故已僱用大批電氣工人，從事各處安配燈頭，及牽引電綫等事宜，直至昨（十二）日，已經裝置齊一全者，有秘書廳等處，預料不日即可接通電流，大放光明也

武昌警分局

新任文牘

▲張翼鶴昨日就職

武昌警察分局文牘朱建探，任事以來，陳局長深資臂助，朱氏頃因事辭職，遺缺已由市警局另委張翼鶴接充，張氏奉令後，已於昨日到職辦事，並已呈報市府備查云

市府簡訊

市政府擬將本市勞工協會改組，已成工會，另依工會法調整，並廢止以前公布各項勞工法規一案，已提經第十次市政會議通過，各情曾誌前報，玆悉市府依照決議，已將公布施行之武漢特別市勞動統制法，武漢特別市勞工協會章程，武漢特別市勞工委員會規則，武漢特別市勞工協會分科規程，暨核准施行之武漢特別市勞工協會抽查勞工證規則，武漢特別市勞工協會規定所屬各業工會經常費提成暫行辦法，武漢特別市勞工協會收納會費暫行辦法等七種法規，一併明令廢止云

漢口洪道分社長

昨由潯乘機返漢

視察所得甚爲圓滿

中華洪道社漢口分社社長程思齊氏，上月底奉總社令，視察九江分社社務狀況，藉以連絡，程氏奉命後，于本月一日由漢乘輪赴潯，玆悉程氏在潯以任務完畢，乃于昨（十二）日乘機[illegible]，并于是日下午赴社處理社務云

司法訓練所訂定

學員實習規則

經司法委會核准施行

武漢司法訓練所所長樂大成氏，自蒞長該所以來，對於教務計劃，推進不遺餘力，玆悉樂氏以本屆訓練學員，除正常規定課程外，更應予以工作上實習之機會，爰特呈請司法委員會核准訂定司法委員會司法訓練所學員實習規則十條，業由司法委員會修正施行云

中華民國共和黨

召開九次常幹會

討論支部分部等印信問題

中華民國共和黨，於前（九）日下午五時，召開第九次常務幹事會議，出席湯商浩等十一人，列席譚希呂等七人，主席湯商浩，首由譚秘書長希呂暨各部部長報告一週來該黨工作經過情形，次即討論該黨各辦事處及將來支部分部區部區分部究竟用印信抑或用關防鈐記案，經決議：分臨時性質與永久兩種性質，現支部分部辦事處，係臨時性質，暫用關防，將來正式成立支部分部，係永久性質，改用印信，區部及區分部無辦事處之設，前者概用鈐記，後者概用條戳，以上各項，由組織總務兩部會同秘書室呈請總裁裁奪云

宜昌市面漸趨復興

恢復繁榮指日可待

▽省派視察員返漢後之談話▽

湖北省政府，因鑒於宜昌爲長江上游之重鎮，亦爲蜀省出入之門戶，既經收復，百廢待舉，尤其戰後無辜之民衆，財產既被破產，家庭亦告流離，戰後餘生，嗷嗷待哺，慘狀自不忍言，故特籌辦大批食米，前往挽救災黎，並於六月二十日派李道生等親往視察，該員等業於日前公畢返漢，記者特於昨（十二）日渡江前往探詢經過情形，承發表談話，其大意略謂：伊等於六月二十日動身，於二十八日抵宜，當晤及宜昌縣治安維持總會會長藍楨白氏，暨西壩治安維持分會會長黃華卿，分八嶺治安維持分會會長劉俊三等，觀察所得，市街瘡痍滿目，十室九空，難民嗷嗷待哺，俱現菜色之形，尤以其中煙民爲最多，既無白米充饑，又乏鴉片過癮，疾病亦即發生，貧病交加，痛苦萬分，故相繼死亡者，不計其數，幸得世界紅萬字會宜昌分會救濟隊長雷彝璃氏，逐日掩埋，否則屍骨將遍置街道也，至於白米，缺乏非常，甚至維持會中，亦告斷炊之苦，伊等至該處後，借用軍事貨車數輛，至四鄉購買多量食谷，小麥，黃豆等物散發，以甦災黎，後省府大批食米相繼到達，故對於糧食問題，始告解決，現商業亦漸繁榮，人口復歸日衆，恢復之期，指日可待云

省第三營業稅局第五所暫緩撤消

省府財政廳第三營業稅局，前曾奉令縮減水口停辦等情後，該局擬將第五所撤銷，現該廳因定於八月十六日召集各局長舉行稅務會議　轉瞬即屆，故對於撤銷第五所之情形，須俟提出該會議詳加討論後決定，爰於昨（十二）日令飭該局遵照云

武漢文藝協會昨開

首次常幹會議

規定常務會議日期

武漢文藝協會，於昨（十二）日下午三時，召開第一次常務幹事會議，出席常務幹事謝希平，張揄芳，姜饒叙等三人，主席謝希平，首由主席報告，略謂：該會週刊已於本日在大楚報發刊，月刊約在本月底即可出版，又南京宣傳部及社會部快郵代電已發出，并電致中日文化協會聯絡等，次即討論，決定推該會監事馬長風爲週刊編輯，並規定於每星期六爲常務幹事會議日期云

市警察局訂定

崗警協助戶籍警辦法

以期正本清源宵小無從羼入

市警察局，鑒於維持地方治安，首在清除宵小，而正本清源，尤在戶口清查之確切，但憑戶籍警士之出勤，自感應付未遑，須由各該地崗警隨時協助，方奏廣功，爰訂定各局署崗警協助戶籍辦法，如各值班崗警，凡遇有關於戶籍事項，應即查詢，如未經報告該管署所者，勒令遵章辦理，尤應隨時注意戶口異動，施行入事登記，回署時通知值日戶籍警轉知分別辦理，由各戶籍警將所管街巷里路門牌戶主姓名逐日換次填寫於崗位戶籍簿內，以便發交與值班崗警使用，而便考核等，條例綦詳，經呈奉市府核准，並已於昨日通令各警察分局轉飭所屬遵照辦理云

勞工協會裁撤後

職員善後辦法

由社局儘量取用否則發給遣散金

武漢特別市勞工協會，自奉市府明令裁撤後，即督率各級職員，趕辦結束，以便移交社會局，各情已數誌本報，記者昨日往訪據該會某負責人談：關於職員善後辦法，俟結束移交社會局時，由該局儘量取用，如爲缺額所限職員，即呈請市府發給遣散金，以資體恤失業云

海員區黨部舉行紀念週

中國國民黨漢口海員特別區黨部，於昨（十二）日上午十時，在大禮堂舉行十四次紀念週，出席執委范壽椿，何寶田及全體幹事，開會如儀後，由主席范壽椿報告，略謂：本黨在汪主席領導之下，應積極推進黨務工作，汪主席進來根據友邦近衛公三原則，開始調整國交，進行頗爲順利云

市社局宣傳科

籌編新武漢刊物

分函各機關依照範圍編擬

武漢特別市政府張仁蠡市長，準備出席本年十一月間東亞大都市結成聯盟大會，特飭社局宣傳科編印刊物一種，定名「新武漢」，限期完成，以便携往分贈，藉作新武漢之介紹，宣傳科奉諭後，即編擬目次及編集辦法，呈奉市長核准，特於昨日分函各主管機關，依其職掌範圍內編擬，並附須知數則，限於八月二十日以前編擬送科，俾得集腋成裘，早竟全功云

本年長江水位

最高達三十四尺

秋汛亦能破堤仍應加以防範

漢口因地處低窪，每年一入夏季，市民均惴惴不安者，良以過去遭受水患，人死屋塌，種種慘象，均深印腦中，無時或忘故也，因此歷任市政當局，每年對於防水設備，及經費之準備，均特別注意，向來市府工務當局一入夏季，輒將全部工作，集中於防水事務，本年長江水位低淺，實給予武漢官民以愉快之感想，本年最高水位，以前（十一）日正午之三十四尺四寸計，乃近數十年來最低之水位，昨（十二）日又落一寸，以此推之，倘今後不降大雨，則大江水位有減無增，據高工務局長昨語記者稱：本年至此，就表面及以往經驗測之，水患當可免除，惟考諸漢口歷來防水習慣，有所謂「霜降下堤」之說，是秋汛仍不可不加防範也。查二十年大水時，以八月二十日水位最高，二十日之後，水位乃逐漸下落，故八月二十日之前，仍不能十分表示樂觀，本人於日前赴堤防一帶視察時，據年高老農談稱，據本年歷書驛驗所載，秋水必大等語，吾人不能不以迷信二字視之，蓋漢口曾有一次秋水破堤之事，總之防水準備，非至本月底不能開始結束也，玆將二十年二十四年及昨年並現在水位，調查如左：

二十年最高水位五十三尺六寸

二十四年最高水位五十一尺三寸

二十八年四十尺五寸

昨日水位三十四尺三寸

又訊：本市長江水勢，仍維持現狀，並未趨漲，現夏汛期業已過去，僅觀秋汛水勢如何，立秋現已多日，晚上雖微有西北風起，水位並未受若何影響，若再兩週平靜無事，本年度本市水報，當不致發生嚴重情況，一般位於江坡附近市場之平民，連日因聽於立秋後秋水未發，頗爲歡喜云

武漢特別市政府公布

修正市組織系統表

組織條例十七條亦加修正

本市勞工協會改組一案，市府前提由第十次市政會議決議：本案因社會局科股名稱變更，應將本市組織條例及分科規則關係條文一併修正，另行公布，餘照案通過，各情業誌前報，玆悉市府已按照決議，將本市組織條例第十七條暨分科規則第四條等條文，連同組織系統表一併予以修正，並已公布分行云

漢市黨部

舉行紀念週

謝委員伯進主席

中國國民黨漢口特別市黨部，於昨（十二）日上午九時，在該部大禮堂舉行第五次總理紀念週，出席委員謝伯進，王錦霞，李之標，及各科負責職員共計三十餘人，由謝常委伯進担任主席，分析最近國內外政治各種情勢頗詳，直至十時半始舉行完畢云

郵局消息

據郵局消息：寄往九江，安慶，蕪湖，南京，上海等處之郵件，辦於本日（八月十三日）下午三時三十分封發云

市民證辦事總處

昨日開始辦公

處址附設於漢警分局

市警察局，以該局負責辦理頒發全市水陸市民證事宜，除通飭各水陸分局切實舉行全市戶口總清查，以資根據頒發外，並積極擬訂頒發手續，市民證式樣，暨各項表冊，及市民證總分處組織規程等，大致已具端倪，該局爲期早日實現起見，已於昨（十二）日訓令該局凃總務科長翕行政科長及方柯兩股長四人負責籌備，並已擇定漢口警察分局內爲總處辦事處址，於昨先行辦公，繼續策劃頒發市民證一切事務

市府撫卹

孫化民遺族

▼仰向財局具領

市府衛生局保健科代理股長孫化民氏，自於上月因公病故後，身後極爲蕭條，所遺老母與妻女一家五口，生活維艱，爰向市府呈請救濟，玆悉市府以孫某生前確係因公病故，特依照修正公務員特別給予暫行補充辦法第十九條屬員因公亡故之規定，按其最後在職時四個月之俸額，給予安葬費，以示體恤（共約四百八十圓），昨已指令衛生局轉飭該故員遺族備具領據保結，逕向財局遵章具領云

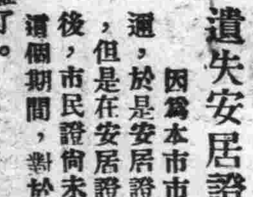

遺失安居證的處理

因爲本市市民証發行在邇，於是安居證乃停止發給，但是在安居證停止發給之後，市民證尙未發行之前，這個期間，對於遺失安居證的人，便有了困難了。

安居證的遺失與否，是不可逆料的，如果市民的安居證恰是在這期間裏遺失了，那麼，小之影響個人的行動，大之甚或可以影響本身的職務和生命的危險，在這個期間，凡是遺失安居證的人，其安全的保障卽已失去，雖然是良民，也無從證實，從而使這一般不幸的市民，陷於生活不安定的悲境裏，如果當局是爲市民的福利計，對於在這青黃不接的期間的市民，應該有一個暫行的辦法予以補救。

希望本市當局，注意到這一點，而亟謀妥善的辦法使遺失安居證的市民，有所保障，則市民幸甚！

上海帽店

是漢上唯一帽業專家

發售各種應時

蓪草帽　軟木帽　巴拿帽　防雨帽　經濟帽

價格便宜　式樣繁多　歡迎選擇　包君滿意

總店：特二區青年會對面

支店：漢正街淮鹽公所上首

方圓輯

凌然

方圓

我怕見一塊正方而呆笨的木頭，因為那像有一點頑固的脾氣的傢伙一樣，執拗地使人感到不是輕快然而濁重的印象，差不多，我想如果是一顆圓潤精滑的珠子呢！於是，我乃得意地笑了起來！

一個人遇到比自己更呆笨的傢伙，擺在眼前，而不會感到比較輕快的空氣時，似乎自己的頭腦，便會無形的濁重起來，誰也這樣想，一塊正方的大木頭，如果要推動它，是需要怎樣的力的。即使是一個圓的球也行罷，它會隨着我的意思流動旋轉在腳下，像一頭伶俐的小狗子，或者就是像一隻雪白的小猫呢，那也許會比長着一身蜷曲軟綿的毛的獅子狗更玲瓏可愛的東西。

但是，我要是太坦白了的話呢，不，要是過於放心的話呢，那珠子或將一直滾溜至我的視綫以外去了，雖然是球麼，如果你的心如平坦的球場，它却一樣地會疾馳地遠遠的消失了在你眼中底影子，無從追回！

因此，人們對於正方的木頭也許會深信那是忠實到不能自動一步的東西，永遠不會懷疑，只是憎厭罷了，而於圓滑的東西呢，戒心永遠是不會讓人覺到有可以弛緩的必要的。

躲掉憎惡的視綫，而且要弛緩戒備的心，然後可以有機會隨意逸去視綫甚或達到令人受愚的日子，於是，人們的心目中，乃有了一個典型，那是外方內圓的典型，這是人們所喜歡的，可是，也是人們所想不到的毒蛇。

悼

我不能不悼惜，人們永遠是在迷惘的沉溺裏，不知道忠實而又靈活的東西，是更不易對付的傢伙，我願意讓自己過着濁重之感的方木頭，或者，就是那圓滑如小珠子一樣的也行吧！可是，我怕那樣子像孩提而隨時會讓自己失望的圓滑底東西！

我悼惜着每一個人都有僥倖，我知道，世界上將會大量的容許這樣模稜的存在，矛盾的永生。

於是，我乃於人生有了懷疑，不，我有了徬徨，我將怎樣處置在這模稜矛盾的環境裡呢，而且，我乃對自己的事有了難題了，我是不是要投入時代的典型趨向裏？乃在心中發狂地盪動漩渦！

在悼惜裏，我懺悔，我有了新的憧憬，要超脫方圓，將自己的真誠的意識，灌在方正的木頭裏吧，那我乃可以給它以生氣！

但是，我乃看到生在模稜矛盾的世界裏而終爲模稜矛盾所毀滅的人們，心裏，驀地掠過一陣陰影。

我乃仰首向天，救救人們吧！

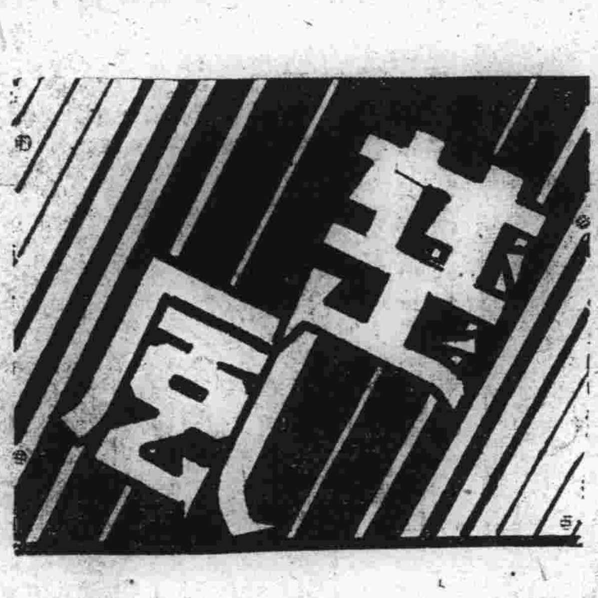

父與子

劉曜

天剛亮，老張叫醒了他的十二歲的兒子，轉頭對着他的老婆道：「今天阿金跟我一道去，昨天我們搬運鹽包時，落在地上的都給人家拾去了。三角四一斤，這個年頭兒，省得一文是一文！」說着他拿了他的比摩登小姐們的花陽傘還要大的寬邊粗草帽帶着阿金出去了。

鹽棧的大門口停着長長的一行列的載重汽車。每一輛汽車裡都給正方形的鹽包堆得高高地。打着黑的赤膊的苦力們一個一個地從汽車上抗了一大包的有相當分量的鹽包從跳板上吃力地走下來，一直抗到棧房的裏面去。然後，一個一個地又空着手走出來，照樣地從汽車上抗了另一包抗到棧裏去。汽車停處的周圍的馬路上鋪滿了雪白的粉末似的東西，這是從一包一包的鹽包的封口處漏掉下來的。約莫二三十個中年婦人家，女孩子，男孩子靠着牆檢閱似地站着，以注意的眼光等待着每一個隨時到來的機會。有的還拿着掃帚和畚箕之類的東西。一看見鹽落了下來，大家便一窠蜂似地跑上了前去，擠的擠，推的推，搶的搶，罵的罵，那塲面雖是可笑也還怪熱鬧的。

阿金也跟着大家一道搶，他是一個活潑伶俐的孩子，眼睛尖，手腳快，他總是每一個機會的第一個發現者。個子又小，他敏捷地從汽車的輪子下面彎着他的小身子去檢起那被一個汽車夫用腳踢到汽缸下面的一撮鹽。老張抗着一包鹽從跳板上一眼看見阿金已經檢了滿滿的一小口袋，心裏暗暗地高興，頓時忘卻了自己的肩上的担負。

鹽包是繼續地在被起卸着。太陽已經當頂了。

鹽也快卸空。汽車的喇叭開始嗚嗚地叫，在告訴大家準備開駛了。老張抗了最後的一包鹽從跳板上走了下來，這包鹽的封口裂開了一個小洞洞，雪白的粉末，小瀑布似地撒下來，撒下來，在車身的旁邊，在輪子的附近。一羣婦人，女孩子，男孩子又一窠蜂似地嘩啦嘩啦地趕上前去，推的推，擠的擠。阿金是在人叢中的最前面。他又以加倍的速度彎了他的身子從輪子淺伸了他的瘦小的手去抓那一撮鹽時，擠在他後面的人們用手把他一推，他毫無戒備地跌了下去。這時喇叭又嗚的叫了一陣，輪子一動，剛剛從他的輪子上碾了過去，輪子的探灰色的厚橡皮外胎上便着滿了斑斑的殷紅的血跡了。「哎喲！」「碾死了人呀！碾死了人呀！」一陣轟然的驚叫聲集合了馬路上的所有的人們：苦力們，車夫們，行人們，和一個特別惹人注目穿着草綠色制服的高個子的警察。老張用了他剩下來的力氣把那最後的一包鹽抗到鹽棧裡面去，他還不知道外面出了這亂子。

老張的老婆已把早飯弄好了，寂寞地有所希冀地站在門口，瞻着老張每天從外面回來的那條路上。

韋爾斯

——「未來的世界」的作者

施朱

每週作家介紹

韋爾斯H·G·Wells先生，是英國文壇的鉅子，轟動世界的名著「未來的世界」，就是他的預測和理想的結晶。

他相信在百年後，他的預想，將如意地實現，雖然歐洲大戰提早了一年爆發，但是，就目下的情形來看，他所預料中的一次毀滅，似乎已無可避免了。

實在，「未來的世界」之作，並不是輕率從事的，他以社會的精細觀察所得，和豐富的思想加以組織。至少，在這書中所啓示的預言，是不會怎樣的荒誕或無稽的。

因此，我們覺得他是太多長處的人，由於他的著作告訴我們，尤其是在「未來的世界」中，他顯示了他多方面的才力，他可以說是著名的歷史學家，科學家，小說家，甚至於預言家，的確，他是近世思想界的一位權威的學者。

「未來的世界」已經於一九三五年在倫敦拍成了電影，這更廣大的介紹給許多的讀者觀衆了。

韋爾斯的名著，除了「世界史綱」，「生命的科學」，「未來的世界」以外，最近出版的有「人類之未來」，其總旨在促進人類文明之進化，如何的發展天賦的本能以造成全人類的幸福。

金平別傳（四十）

凌君

第七章　英雄事業傳遞

「不過，我看金平一定不是正經路子，整天鬼鬼祟祟的，說不定是做什麼的！」王老二說。

「那倒真是知人知面不知心了，金平要是真的做了要不得的事的話！」老七不禁爲這爽直的影子用老人常有的太息口吻說。心頭浮起了金平一付戇直的影子。

「這年頭，誰知道誰？哼！只要有飯吃，什麼不可以幹，真是，只望天收！」一個年紀較大的錢保長家另外一個長工，老鄭乃是他的前任，也許他看不慣錢保長的兇橫麼，便藉題發揮起來。

沒有結果，金平走是走了，誰也不會猜出一個頭緒或看線索來！

正是金平走了不到幾十天以後，城裏真個鬧起土匪來了，大家乃慌亂地預備逃避，整個鎮上，便被一陣無形的恐怖氣氛籠罩着，附近的莊家，成了一片荒蕪，而一些小店都悄悄地沒了人聲。

差不多人都走光了，只剩些無用的老年人或小孩子，例外的只是趙五婆的女兒金平的老婆小五子，並沒打算跑向那兒去，趙五婆也不現着驚惶，雖然大家都料到趙五婆給金平帶了些財貨回來，說不定會被搶！

終於，自稱是××軍的土匪，真的來到鎮上，意外的是他們是由錢保長領着回來的。

鎮的左端，有一個大的祠堂，據說是沒有了子孫的，於是，這兒便做了××軍辦事處。當然，有不少的兄弟在附近住下，將主人已經走了的些房子佔了下來。

這應該是錢保長的功勞，因爲這些兄弟們不致胡鬧，據說都是錢保長交涉好了的，只是，錢保長乃又有了要錢的法子了。

夏天頌

倦雲

今日，時至也許還有許多「多愁善感」的人兒，在那兒悵惜芳春的逝去，詛咒「赤日炎炎似火燒」的來到。我却不願這麼隨聲附和，因我深知春夏秋冬季節的轉換，決不會因我們人類的好惡，毀譽，而有所更變，故我雖愛春，秋，冬；同時也愛夏，我覺得固然春光明媚，秋幽嫻，冬莊嚴；而夏也自有其特點，特點是：熱情。

它以強烈的陽光，洶湧的熱浪，將大地上的綠葉薰得更綠；鮮花染得更紅；少男幼女的愛焰；燃得更烈；萬千志士的心——白熱的心：燒得更熱。

綜之：夏是一位充滿着光，熱，和力的巨人，他以那無限的熱情，化除了人間一切的冷酷，將死寂的大地：變成了活躍的世界！

我愛他，衷心地愛他！

請領稿費

楚風，志和，章明，彥華，笑虹，友梅，章江，愚翁，明，楊春人，祥子，靜菴，范郁，賈馨，劉家衛，樹康，雲生，九濤，君可；陳細祖，佛光，張望，雲霆，平果，漢華，畫夢，愛雲，惠靈，北辰，亞明，燕野，菲子，少章，劉曜，王再湘，景君，舜水，凌君，牛陵，探戈，鍾達。新生半月刊 莊福棠，大杰，張望，胡昌事，歐陽筍綠投稿諸君：七月份稿費，業已結算完竣，請即日携帶投稿時原用印章，來本社會計室領取，逾期不取，作却酬論，恕不補奉，截止日期，本月二十日。

漢口廣播電台播音節目

八月十三日（星期二）　呼號XOJD　週率1010KC

（播音時刻新鐘）　發局播音事項　題目或劇目

下午　〇，三〇　〇，四五　一，〇〇　一，二八　一，三一　一，三五　一，四五　二，一〇　六，〇五　六，三〇　六，四〇　七，〇〇　七，一五　七，三〇　七，四〇　七，五〇　八，五九　八，〇一　八，一五　八，四〇　九，四五　九，〇〇　九，三〇　九，四〇　九，五五　十，〇〇　十，三〇

漢口：唱片（日語）　報告新聞　唱片 西樂（一時三十分）　時報　經濟新聞　報告新聞　唱片（華語）歌曲「送情郎」　故事 精忠岳飛　家庭節目 女子教育問題　日語教授　唱片 歌謠曲（日語）　報告新聞 上海航路　鋼琴獨奏　講演 迎上海戰第三週年（華語）

上海、漢口：報告新聞　唱片 吹奏樂與國民歌謠（八時）　時報（華語）　報告新聞 京戲「新紡綿花」　唱片　佈告（英語）　報告新聞　唱片 西樂（華語）　報告新聞　唱片 評戲「昭君出塞」　預告節目（華語）

漢口：報告新聞（華語）　唱片 滇戲「太君辭朝」　報告新聞（華語）　唱片 上海

美的飲食部　Hazelwood　法界呂欽使街　冷氣開放　設備淸潔　西餐茶點　特色冰食

水道鋼管　鐵板（二六番）寬三一吋 長五四吋　松板　木材　各種 礦石 灰　建設材料及貿易以上種類多量入荷（宣撫用）　東光公司漢口支店　營業部江漢路五七號　電話二一八八六番

大量雜貨湧到　高橋洋行支店（品目）三夾板。化粧品文房具食料品（宣撫用）府東一路。電話二二一一九番

軋花的主要品　全國著名國貨太陽老牌　隆泰盈記皮棍總發行所　軋花皮棍　特三區湖南街北京街三興里一號

武漢唯一純粹廣州式的 粵珍酒家 增設鼎湖素菜　菜式淸爽，袪除油膩

數十年老店　元昌參燕號　老號開設漢正街陞基巷上首此處鄰近下首並無分店　認明本號招牌元昌二字之下並無別字謹防冒牌受欺　老號新號由四官殿移至法租界陞基巷內 由水塔移

社會局頒發營業許可　專營吉林人參 關東鹿茸 四川銀耳 揀淨白燕　各貨一承花式齊全 定價低廉 賜顧特別歡迎　元昌祥參燕號　設漢正街沈家廟下首

照相材料。一般雜貨。食料品　特一區五族街　三和洋行（宣撫用）　電話：三二〇三七

浙甯　正昌海味號　復業通告　本號開設漢口黃陂街四官殿已五十年矣，零整批發向蒙各界贊許，現遷後花樓篤安里口擇于國曆七月二十號正式開張，門市批發一律廉價如蒙賜顧竭誠歡迎

錦記油墨洋紙公司　專售洋紙油墨印刷材料號碼機等品　地址：漢口法租界公德里二十六號

兒科 婦科 內科　熊濟川　診所法租界慶平里二十三號

治平醫院　病室設備完全　院長。程植齋　醫師。李振國　內外小兒科 皮膚花柳科 泌尿產婦科 專診怪牙科 新法戒煙科　時間上午八時下午六時隨到 地址大智門慶平里一三三五號

梅毒專家 京漢聞名 日夜應診　王慶聲診所　一淋病（魚口橫痃當日見效）初淋淋久特別奇效 醫便迅速徹底斷根　後花樓百子巷雙陸里內五號

太和大藥房　專辦各國原料家庭衛生良藥仕商賜顧勿任歡迎　漢口民族路中市

專門花柳戒烟　用最新化學血清兩法保險除根毫無痛苦　診治內外婦嬰皮膚各科用血清及理化特效治療痊愈迅速　醫學士 夏紹唐　博濟診所　漢口法租界霞飛將軍街　地址一法界如壽里對面三德里十號

牙醫 朱全忠

共濟診所花柳專科　附設一戒烟科。二產婦科。三花柳科　本所負責根治一切花柳雜症並爲便利患者起見備有淸潔病房以供住診　醫師張峻峯 安全迅速 產科魯淑華　地址特三區北文華街口

今天的電影戲劇

維多利花園　銀星歌舞團　又是一部家庭悲劇每天一日三點七點九點鐘起　臨別紀念最後一天勿幸過（特別賣力）抱牌位做親　十四日演電影 巨廈屍記 偉大偵探巨片

明星大戲院　今天開映三場 三點七時九時全院電扇凉風無比　岳楓導演 梅熹 貂班華 曹娥 王龍 主演 宋江坐樓殺惜 閻惜姣（血濺烏龍院）　樓下四角 小孩二角

中央大戲院　今天開映三場 老鐘時間三點七點九點　秋安娜寶萍主演 藝士叶氣 丹鳳朝陽 嬌娃成功　全班音樂跳加演　座價每位五角　武漢獨家裝置西電有聲機器

明記新市場　露天電影 每天二次 每場八時十時起　今天開演 木蘭從軍　大舞台平劇 蓋雲 雪艷香 筱奎官 趙小樓 張奎元 全本天河配　亞細亞班文武技術 李明星　吃火大王每日登台

漢正街 永樂戲院　王艷雲 李百川 章炳炎 關秀斌　日夜表演 新天河配 李百川反串牛郎　預告 武則天 艷史 神俠五義 准於八月十六日起

滿春大戲園　陶古鵬 嚴南芳 江南容 梅惠生 羅小全 左素梅 張鳳華　由陶導演江上雲手拿好戲 諸君領　准本月十三晚演　頭本彭公案

法租界 輔堂街 漢口大舞臺　坤伶青衣 海碧霞 麒派老生 王椿柏 勇猛武生 白雲亭　【全體團員七十餘人通力合演】　今天夜戲 白水灘 麻姑獻壽 全部遙路知馬力　明天夜戲 挑華車 馬上姻緣 全部連環套　（先期售票）（對號入座）

天聲舞台　重金特請名震全球青衣花衫 毛劍秋　麒派文武老生 張韻笙 著名猛勇武生 鍾銘元　暨全體男女演員數十人一齊登台　今天夜戲 一箭仇 九更天 打花鼓 宇宙鋒　明天夜戲 全部潯陽樓　先期售票：對號入座